

REPOBLIKAN'I MADAGASIKARA  
Tanindrazana - Fahafahana - Fandrosoana

MINISTRE DE L'ECONOMIE, DES FINANCES ET DU BUDGET

SECRETARIAT GENERAL



Ministeran'ny Toe-karena sy ny  
Fitantanim-bola ary ny Teti-bola

**INSTA** INSTITUT  
NATIONAL  
DE LA STATISTIQUE

DIRECTION DES RELATIONS  
INSTITUTIONNELLES ET DE LA DIFFUSION



Madagascar

JOURNEES AFRICAINES DE LA STATISTIQUE  
2004

LES POINTS SAILLANTS

OCTOBRE 2005

Tous les 18 novembre, Madagascar, sous la coordination de l'INSTAT, célèbre la Journée Africaine de la Statistique ou JAS. Pour l'année 2004, le thème choisi a été : « **Gestion du développement axée sur les résultats : le rôle de l'information statistique** ». La célébration s'est tenue les 18 et 19 novembre 2004 durant lesquels les entités ont pu exposer des données statistiques relatives à leurs secteurs d'activités. Ces journées ont aussi permis de faire un échange d'expériences et de points de vue entre chaque participant d'une part et entre les participants et les visiteurs d'autre part.

Depuis sa création, la Journée Africaine de la Statistique est un outil de plaidoirie visant à sensibiliser l'opinion publique et les différents acteurs de la statistique sur l'importance des statistiques dans le développement économique et social de l'Afrique. En outre, elle joue un rôle primordial sur plusieurs aspects. En effet, c'est une occasion pour :

- inventorier les statistiques existantes à Madagascar ;
- valoriser les acquis en matières de données statistiques au niveau des différentes entités;
- consolider la coordination des informations statistiques ;
- renouer et/ou intensifier le contact avec les institutions publiques et privées détentrices et /ou utilisatrices d'informations statistiques.
- inciter la population à utiliser les informations statistiques ;
- connaître et recevoir les attentes et les besoins en informations statistiques des utilisateurs ;
- contribuer efficacement à la facilitation à l'accès et à la circulation des informations et données statistiques.

Cet ouvrage contient les principales informations exposées par les participants lors de ces Journées ; ainsi, les données sont présentées telles qu'elles ont été reçues. Par conséquent, il pourrait y avoir des incohérences, des sources non citées, des abréviations incompréhensibles... auxquelles les techniciens de l'INSTAT déclinent toute responsabilité. Cependant, ils s'efforceront toujours d'apporter une amélioration pour les prochaines JAS. Il est à souligner que pour satisfaire les besoins des utilisateurs de données statistiques, le contenu de cet ouvrage est également disponible et téléchargeable sur le Site Web de l'INSTAT (<http://www.instat.mg>).

En dépit des faiblesses sus-mentionnées, nous pouvons considérer cette JAS 2004 comme étant une réussite totale parce que tous les participants se sont efforcés de présenter des données à jour. Ce qui signifie que toutes les entités sont conscientes du rôle que la statistique joue dans le développement économique et social de la nation.

Nos plus sincères remerciements s'adressent à tous ceux qui ont contribué de près ou de loin au bon déroulement de la JAS 2004, entre autres : le Gouvernement, les bailleurs de fonds, les autorités locales, les visiteurs et principalement les participants ; sans oublier les techniciens de la DRID, grâce à qui le présent ouvrage a pu voir le jour. Pour terminer, nous souhaitons plein succès aux prochaines Journées Africaines de la Statistique et espérons par la même occasion la participation des Ministères, Organismes et Institutions non représentés lors de ces journées.



# Table des matières

(PAR ORDRE ALPHABETIQUE)

	page
Banque Centrale de Madagascar.....	1
Gendarmerie Nationale.....	23
Institut National de la Statistique (INSTAT).....	29
Ministère de l'Agriculture, de l'Elevage et de la Pêche et des Ressources Halieutiques.....	81
Ministère de l'Education Nationale et de la Recherche Scientifique.....	87
Foiben-Taosarintanin'i Madagasikara.....	105
Ministère de l'Industrialisation du Commerce et du Développement du Secteur Privé.....	107
Ministère de la Justice, DAPES.....	117
Ministère de la Population, de la Protection Sociale et des Loisirs.....	123
Ministère des Postes, des Télécommunications et de la Communication.....	125
Ministère de la Santé et du Planning Familial .....	129
Office National pour l'Environnement.....	141
Ministère de l'Environnement, des Eaux et Forêts, Direction Générale de l'Environnement.....	145
Vice Primature Chargée des Programmes Economiques, des Transports et des Travaux Publics.....	147
Liste des tableaux .....	197
Liste des graphiques .....	203
Liste des cartes.....	205
Liste des contacts.....	207

## BULLETIN D'INFORMATION ET DE STATISTIQUE

La Banque Centrale de Madagascar publie trimestriellement un bulletin intitulé : « Bulletin d'Information et de Statistiques » (BIS) contenant des informations statistiques relatives à la monnaie et au crédit, aux finances publiques, aux prix, à la production industrielle et au secteur extérieur (balance des paiements – commerce extérieur).

Ce bulletin peut être obtenu par abonnement ou par achat au numéro.

Pour tous renseignements concernant cette publication, s'adresser à la :

### **BANQUE CENTRALE DE MADAGASCAR DIRECTION DES ETUDES**

**Service de la Documentation et de la Gestion des Publications**

**Boîte postale : 550**

**Téléphones : (261 20) 22 234-65 / 217-51 / 217-52**

**Fax : (261 20) 22 345-32**

**Antananarivo 101 - Madagascar**

**Tableau 1. Tarifs du bulletin d'informations et de statistiques**

Pays ou région	Monnaie	P.U n.c. frais d'envoi	Frais d'envoi (1)	P.U total	Abonnement (2)
Madagascar	FMG	55 000	12 200	67 200	336 000
La Réunion, Comores, Seychelles	FRF	70,00	26,97	96,97	484,86
Ile Maurice	MUR	230,00	109,04	339,04	1 695,21
Ethiopie, Kenya, Malawi, Zambie, Mozambique, Ouganda, Somalie, Tanzanie	USD GBP	14,00 9,00	5,86 3,65	19,86 12,65	99,30 63,25
Afrique du Sud	ZAR	48,00	63,05	111,05	555,23
Europe et autres pays d'Afrique	FRF GBP USD DM LIT	71,00 9,00 14,00 21,00 217,39	65,72 6,44 10,34 19,60 193,99	136,72 15,44 24,34 40,60 411,38	683,60 77,21 121,71 202,98 2 056,91
Amérique du Nord et du Centre	USD	14,00	16,32	30,32	151,61
Amérique du Sud	USD	14,00	17,82	31,82	159,08
Caraïbes, Pacifiques, Asie, Océanie, Proche et Moyen Orient	USD JPY	14,00 14,71	21,55 22,69	35,55 37,40	177,76 187,00

Source : Banque Centrale de Madagascar

- (1) Les prix unitaires en devises étaient établis au taux du MID du 1<sup>er</sup> semestre 1996, tandis que les frais d'envoi sont établis sur la base du taux du MID du 29 septembre 1999.
- (2) L'abonnement comprend 4 numéros trimestriels et un supplément annuel.  
Dernière révision de prix au 29 septembre 1999

## LE TAUX DE CHANGE EFFECTIF REEL

---

Le taux de change nominal, c'est-à-dire le cours de change observé tous les jours sur le Marché Interbancaire de Devises (par exemple pour la journée du 15 Novembre 2004, 1 dollar US est égal à 9 894,00 FMG) ne fournit aucune indication sur la valeur réelle du franc malgache.

Afin de mieux comprendre l'évolution de la valeur réelle de la monnaie, on calcule le taux de change effectif réel.

La valeur réelle de la monnaie est le cours de change nominal observé corrigé par le différentiel d'inflation entre Madagascar et ses principaux partenaires commerciaux.

Il s'agit d'un indice calculé en prenant comme référence de base une année ou une période au cours de laquelle la situation économique a été jugée plus ou moins stable. Néanmoins, on peut prendre une période quelconque car cela n'influence en rien sur la tendance qui sera observée par la suite.

Dans la mesure où le franc malgache est coté à l'incertain sur le Marché Interbancaire des Devises, une appréciation de l'Indice pour Madagascar signifie que le pays est en train de perdre sa compétitivité ou que l'inflation de Madagascar est plus élevée que celle de ses partenaires, et inversement en cas de dépréciation de l'indice.

Exemple :

Sur le Marché Interbancaire de Devises en 2003, l'euro s'est échangé en moyenne à 6 994,91 FMG. Aujourd'hui, si le niveau d'inflation de la France est aux alentours de 1,8 pour cent et celui de Madagascar de 22 pour cent, en prenant 2003 comme base, on aurait :

**Tableau 2. Calcul du Taux de Change Effectif Réel**

	2003	2004
<b>TCER</b>	100	$= \frac{100 \times [1 + 0,22]}{[1 + 0,018]} = 119,84$

Source : Banque Centrale de Madagascar

Cela signifie que par rapport à 2003, le franc malgache (en taux de change nominal) devrait donc se déprécier 119,84 pour cent pour le ramener à sa valeur réelle.

Soit :  $6\,994,91 \times 1,1984 = 8\,382,90$  FMG

Si le cours observé est inférieur à ce taux, 8 000 FMG par exemple, le franc malgache est en train de perdre sa compétitivité, et inversement dans le cas contraire. Cette année, l'euro s'est échangé contre 11 374,39 FMG (moyenne des 10 premiers mois), le franc malgache est donc en train d'améliorer sa compétitivité.

La politique des changes consiste à éviter de trop grandes fluctuations du Taux de Change Effectif Réel.

**Tableau 3. La Masse Monétaire (M3)**

	2001 DEC	2002 DEC	2003 DEC
<b>Disponibilités Monétaires (M1)</b>	<b>5 425,7</b>	<b>5 763,2</b>	<b>5 871,2</b>
Circulation fiduciaire	2 159,6	2 330,1	2 554,5
Dépôts à vue	3 266,1	3 433,1	3 316,7
Quasi-monnaie	985,3	1 058,2	1 374,7
Cpte Epargne	596,1	700,7	1 129,7
Dépôts à terme	389,2	357,6	244,9
<b>Agrégat (M2)</b>	<b>6 411,0</b>	<b>6 821,4</b>	<b>7 245,9</b>
<b>Dépôts en devises des résidents</b>	<b>773,9</b>	<b>879,2</b>	<b>1 087,4</b>
<b>Obligations</b>	<b>172,7</b>	<b>177,4</b>	<b>177,2</b>
<b>Agrégat (M3) = contreparties</b>	<b>7 357,7</b>	<b>7 878,0</b>	<b>8 510,5</b>
<b>Position Extérieure nette</b>	<b>2 306,9</b>	<b>2 158,6</b>	<b>2 479,3</b>
Avoirs extérieurs nets	2 571,1	2 377,8	2 725,2
Engagements extérieurs A LT (-)	264,2	219,2	245,9
<b>Avoirs intérieurs</b>	<b>5 050,7</b>	<b>5 719,4</b>	<b>6 031,1</b>
Crédit intérieur	5 255,4	5 913,9	6 466,9
Créances nettes sur L'état	2 477,1	3 112,2	3 473,4
Créances nettes sur l'état DU S.B	2 047,8	2 706,8	3 062,9
Banque centrale	1 207,8	1 585,2	1 681,9
Créances	2 096,5	2 137,4	2 372,3
Créances en devises	540,1	524,1	496,6
Dépôts	888,7	552,1	690,4
Dépôts en devises	352,9	96,2	102,4
Banques	840,0	1 121,6	1 381,0
Créances	1 182,4	1 526,6	1 798,7
Dépôts	342,4	405,0	417,7
Autres créances nettes	429,2	405,4	410,5
Crédits à l'économie	2 778,3	2 801,7	2 993,4
Banque centrale	276,4	364,1	17,7
Trésor	1,2	3,1	1,3
Banques	2 500,8	2 434,5	2 974,5
Autres postes nets	-204,7	-194,5	-435,7
Ressources non monétaires	-260,1	-249,4	-427,4
Gain ou perte de changes	55,4	54,9	-8,4
<b>DTS/FMG</b>	<b>8 327,5</b>	<b>8746,01</b>	<b>9026,97</b>

Source : Banque Centrale de Madagascar

**Tableau 4. Structure de la Masse Monétaire (M3) en pourcentage**

Unité : %

	1998	1999	2000	2001	2002	2003
Circulation fiduciaire	28,02	28,85	30,20	29,35	29,58	30,14
Dépôts à vue	43,20	43,05	39,58	44,39	43,58	38,90
Placements en FMG	17,39	15,77	16,00	15,74	15,68	18,20
Placements en devises	11,39	12,33	14,22	10,52	11,16	12,75

Source : Banque Centrale de Madagascar



**Tableau 5. Nombre de billets et de monnaies fiduciaires en circulation : par catégorie de billets**

Périodes		50.000	25.000	10.000	5.000	2.500	1.000	500	100	50	
<b>2002</b>	Septembre		80 382 566	15 453 943	14 045 810	2 610 178	38 020 903	44 571 528	1 737 825	2 793 550	
	Décembre		84 063 604	17 051 904	15 706 128	2 351 173	40 856 112	47 972 198	1 737 825	2 793 454	
<b>2003</b>	Mars		78 130 256	31 575 762	14 890 126	2 053 415	40 483 311	47 118 804	1 737 825	2 793 454	
	Juin		78 596 122	16 623 857	16 226 954	1 850 267	44 508 818	50 590 385	1 737 825	2 793 454	
	Septembre	9 854 008	71 598 254	18 082 713	16 001 938	1 662 347	43 491 509	49 543 557	1 737 825	2 793 454	
	Décembre	20 210 976	55 069 853	17 501 067	15 741 878	1 522 820	44 733 769	51 117 187	1 737 825	2 793 454	
<b>2004</b>	Mars	22 744 731	44 037 401	14 691 575	14 184 269	1 411 433	43 809 576	51 104 810	1 737 825	2 793 454	
	Juin	27 902 275	44 550 352	18 244 742	15 890 929	1 341 217	47 414 436	55 916 214	1 737 825	2 793 454	
<b>2002</b>	Janvier		75 042 176	13 443 675	13 489 340	3 510 459	37 450 251	42 814 006	1 737 906	2 793 621	
	Février		78 854 274	13 293 185	13 334 305	3 427 078	37 178 774	42 570 428	1 737 906	2 793 621	
	Mars		81 661 041	13 685 367	13 353 625	3 333 311	37 066 021	42 680 800	1 737 906	2 793 621	
	Avril		81 724 957	15 531 986	13 479 338	3 218 394	36 570 459	42 724 781	1 737 825	2 793 550	
	Mai		82 081 448	16 737 930	14 101 026	3 158 398	36 554 322	42 994 013	1 737 825	2 793 550	
	Juin		84 327 444	17 772 369	14 606 269	3 119 761	36 990 397	43 389 567	1 737 825	2 793 650	
	Juillet		85 613 844	17 639 780	14 282 593	2 914 431	37 109 474	43 518 005	1 737 825	2 793 550	
	Août		80 337 777	16 104 162	14 025 510	2 752 562	37 108 570	43 670 324	1 737 825	2 793 550	
	Septembre		80 382 566	15 453 943	14 045 810	2 610 178	38 020 903	44 571 528	1 737 825	2 793 550	
	Octobre		80 408 591	14 700 513	14 034 030	2 458 822	38 430 181	45 267 085	1 737 825	2 793 454	
	Novembre		83 037 356	16 960 914	15 343 380	2 378 272	40 124 010	47 166 320	1 737 825	2 793 454	
	Décembre		84 063 604	17 051 904	15 706 128	2 351 173	40 856 112	47 972 198	1 737 825	2 793 454	
	<b>2003</b>	Janvier		81 425 220	17 366 895	15 302 266	2 260 842	40 571 078	47 819 008	1 737 825	2 793 454
		Février		78 584 100	16 175 881	14 908 454	2 130 477	40 222 601	47 377 994	1 737 825	2 793 454
		Mars		78 130 256	31 575 762	14 890 126	2 053 415	40 483 311	47 118 804	1 737 825	2 793 454
		Avril		78 060 369	19 656 326	19 489 277	1 980 971	41 716 576	47 606 742	1 737 825	2 793 454
Mai			75 965 917	15 868 768	16 096 857	1 920 576	42 573 344	47 721 038	1 737 825	2 793 454	
Juin			78 596 122	16 623 857	16 226 954	1 850 267	44 508 818	50 590 385	1 737 825	2 793 454	
Juillet		544 019	80 830 474	16 709 251	17 019 427	1 786 024	44 240 374	49 626 740	1 737 825	2 793 454	
Août		5 234 206	82 295 614	17 790 007	16 520 771	1 720 086	43 796 910	49 476 439	1 737 825	2 793 454	
Septembre		9 854 008	71 598 254	18 082 713	16 001 938	1 662 347	43 491 509	49 543 557	1 737 825	2 793 454	
Octobre		14 757 357	67 404 539	17 090 120	15 353 984	1 614 707	43 441 380	49 708 919	1 737 825	2 793 454	
Novembre		16 861 766	57 961 549	17 075 075	15 549 852	1 562 003	44 160 818	50 404 260	1 737 825	2 793 454	
Décembre		20 210 976	55 069 853	17 501 067	15 741 878	1 522 820	44 733 769	51 117 187	1 737 825	2 793 454	
<b>2004</b>		Janvier	21 126 000	50 529 606	15 888 829	14 662 669	1 490 257	44 031 045	51 005 180	1 737 825	2 793 454
		Février	21 842 270	45 918 452	15 018 887	14 153 986	1 440 299	43 701 961	50 739 640	1 737 825	2 793 454
		Mars	22 744 731	44 037 401	14 691 575	14 184 269	1 411 433	43 809 576	51 104 810	1 737 825	2 793 454
		Avril	24 378 267	43 641 058	15 129 738	14 601 281	1 395 301	45 151 595	52 372 074	1 737 825	2 793 454
	Mai	25 676 706	43 641 989	16 597 009	15 318 478	1 328 836	45 609 600	54 183 314	1 737 825	2 793 454	
	Juin	27 902 275	44 550 352	18 244 742	15 890 929	1 341 217	47 414 436	55 916 214	1 737 825	2 793 454	
	Juillet	29 525 618	43 294 786	19 050 871	15 750 544	1 322 356	47 177 505	55 894 361	1 737 825	2 793 454	
	Août	30 936 953	42 623 920	19 267 772	15 817 710	1 296 068	46 887 689	55 911 218	1 737 825	2 793 454	

Tableau 6. Nombre de billets et de monnaies fiduciaires en circulation : par catégorie de pièces

Périodes		250	100	50	25	20	10	5	2	1
2002	Septembre	22 139 011	67 042 743	81 596 289	23 648 933	46 443 692	128 789 194	116 245 045	49 668 611	65 700 815
	Décembre	22 651 413	67 767 616	82 568 738	23 794 190	46 441 853	128 918 699	116 338 036	49 670 414	65 850 188
2003	Mars	23 081 341	68 367 437	83 338 526	23 893 056	46 434 458	129 112 886	116 465 547	49 670 640	66 038 326
	Juin	23 522 872	68 988 268	84 140 444	23 989 797	46 424 629	129 226 468	116 565 742	49 671 368	66 197 787
	Septembre	23 988 903	69 601 080	84 957 532	24 078 905	46 412 204	129 383 235	116 653 094	49 673 068	66 379 398
	Décembre	24 441 003	70 274 678	85 849 193	24 187 690	46 399 956	129 582 790	116 754 326	49 673 573	66 550 055
2004	Mars	24 861 706	70 865 766	86 566 329	24 295 844	46 393 705	129 747 357	116 855 946	49 673 312	66 733 806
	Juin	25 362 850	71 546 255	87 415 361	24 384 085	46 391 785	129 924 853	116 988 632	49 673 111	66 999 283
2002	Janvier	21 489 938	66 232 266	80 411 770	23 143 972	46 444 822	128 388 624	115 982 005	49 663 754	65 293 829
	Février	21 565 338	66 292 125	80 527 027	23 180 829	46 444 764	128 407 568	115 993 606	49 664 736	65 319 398
	Mars	21 648 811	66 376 395	80 714 816	23 251 606	46 445 000	128 473 801	116 041 789	49 664 725	65 417 493
	Avril	21 718 246	66 472 754	80 823 672	23 352 176	46 444 933	128 533 829	116 068 086	49 665 708	65 460 675
	Mai	21 784 887	66 577 073	80 943 714	23 441 373	46 444 690	128 580 827	116 100 328	49 665 702	65 500 276
	Juin	21 852 784	66 652 764	81 052 983	23 500 875	46 444 517	128 632 779	116 147 089	49 665 684	65 551 953
	Juillet	21 903 580	66 703 974	81 129 785	23 557 086	46 443 950	128 679 118	116 170 339	49 666 658	65 595 927
	Août	21 978 656	66 810 986	81 277 151	23 613 062	46 444 042	128 743 870	116 210 471	49 667 641	65 657 458
	Septembre	22 139 011	67 042 743	81 596 289	23 648 933	46 443 692	128 789 194	116 245 045	49 668 611	65 700 815
	Octobre	22 342 425	67 349 320	82 025 773	23 697 279	46 442 732	128 846 476	116 285 485	49 670 570	65 754 072
	Novembre	22 489 595	67 526 381	82 261 709	23 751 242	46 441 935	128 870 634	116 304 340	49 670 514	65 790 964
	Décembre	22 651 413	67 767 616	82 568 738	23 794 190	46 441 853	128 918 699	116 338 036	49 670 414	65 850 188
2003	Janvier	22 807 061	67 978 439	82 858 714	23 831 332	46 440 839	128 976 374	116 384 196	49 670 599	65 901 474
	Février	22 942 429	68 178 523	83 110 693	23 858 704	46 435 434	129 029 484	116 411 284	49 670 695	65 945 062
	Mars	23 081 341	68 367 437	83 338 526	23 893 056	46 434 458	129 112 886	116 465 547	49 670 640	66 038 326
	Avril	23 243 170	68 602 920	83 638 232	23 927 831	46 434 301	129 131 899	116 493 005	49 670 570	66 081 888
	Mai	23 399 928	68 823 162	83 932 277	23 965 580	46 430 696	129 196 530	116 538 441	49 670 523	66 139 705
	Juin	23 522 872	68 988 268	84 140 444	23 989 797	46 424 629	129 226 468	116 565 742	49 671 368	66 197 787
	Juillet	23 693 630	69 208 121	84 434 905	24 019 083	46 418 040	129 282 251	116 585 585	49 673 282	66 237 824
	Août	23 822 289	69 383 858	84 674 348	24 042 910	46 416 394	129 338 482	116 633 721	49 673 125	66 316 218
	Septembre	23 988 903	69 601 080	84 957 532	24 078 905	46 412 204	129 383 235	116 653 094	49 673 068	66 379 398
	Octobre	24 143 428	69 835 181	85 264 076	24 118 770	46 410 356	129 477 662	116 698 818	49 672 972	66 453 593
	Novembre	24 282 176	70 034 812	85 535 817	24 138 822	46 409 078	129 523 313	116 721 040	49 673 823	66 502 942
	Décembre	24 441 003	70 274 678	85 849 193	24 187 690	46 399 956	129 582 790	116 754 326	49 673 573	66 550 055
2004	Janvier	24 570 898	70 463 760	86 065 432	24 229 817	46 397 693	129 633 281	116 785 920	49 673 479	66 616 905
	Février	24 718 614	70 672 922	86 334 363	24 257 669	46 394 801	129 828 373	116 828 373	49 673 400	66 678 978
	Mars	24 861 706	70 865 766	86 566 329	24 295 844	46 393 705	129 747 357	116 855 946	49 673 312	66 733 806
	Avril	25 029 348	71 087 124	86 846 903	24 346 465	46 393 200	129 821 701	116 909 269	49 673 237	66 868 668
	Mai	25 193 103	71 295 929	87 119 402	24 360 206	46 392 443	129 866 135	116 941 768	49 673 184	66 903 620
	Juin	25 362 850	71 546 255	87 415 361	24 384 085	46 391 785	129 924 853	116 988 632	49 673 111	66 999 283
	Juillet	25 526 426	71 768 403	87 720 826	24 436 241	46 391 570	130 019 964	117 029 222	49 673 016	67 064 525
	Août	25 721 902	72 049 213	88 078 064	24 463 295	46 390 803	130 081 100	117 071 318	49 673 901	67 119 217

Source : Banque Centrale de Madagascar

**Tableau 7. Situation de la Banque Centrale : Actif**

*(en millions de FMG)*

Périodes		Avoirs extérieurs				Créances sur L'état	Créances sur les banques				Autres Créances	Autres postes Actif	Total Actif = Passif
		Avoirs en or et en devises	Position réserve au FMI	Avoirs en DTS	Total		Pensions	Appels d'offres nets	Reprit à M L T	Total			
2002	Septembre	2 183 227	-	6 611	2 189 838	2 180 088	-	-40 000	30 938	-9 062	366 308	405 511	5 132 682
	Décembre	2 292 592	-	25 484	2 318 077	2 137 356	-	-	27 223	27 223	364 116	772 699	5 619 470
2003	Mars	2 363 509	-	19 134	2 382 643	1 722 035	-	-	26 473	26 473	371 230	739 647	5 242 027
	Juin	2 376 479	-	12 461	2 388 940	1 701 551	-	-	22 066	22 066	362 519	751 981	5 227 056
	Septembre	2 575 277	-	6 387	2 581 664	2 223 082	-	-	21 309	21 309	17 782	1 042 890	5 886 728
	Décembre	2 539 934	-	311	2 540 245	2 372 308	-	-	17 230	17 230	17 688	775 255	5 722 726
2004	Mars	4 274 427	-	328	4 274 755	2 244 827	-	-	16 501	16 501	18 214	666 903	7 221 200
	Juin	4 370 035	-	923	4 370 958	2 358 231	-	-	13 358	13 358	19 352	844 020	7 605 921
2002	Janvier	2 715 330	-	12 873	2 728 203	2 085 515	-	-	38 710	38 710	307 571	350 217	5 510 217
	Février	2 819 300	-	13 372	2 832 672	2 105 313	-	-	38 721	38 721	313 185	319 204	5 609 094
	Mars	2 629 033	-	14 241	2 643 274	2 103 300	-	-	37 799	37 799	361 699	302 231	5 448 303
	Avril	2 621 231	-	13 287	2 634 518	2 111 794	-	-	35 835	35 835	367 242	417 287	5 566 676
	Mai	2 607 532	-	12 773	2 620 305	2 136 053	-	-	34 046	34 046	367 121	431 545	5 589 070
	Juin	2 572 733	-	12 773	2 585 506	2 155 346	-	-	33 817	33 817	367 002	417 002	5 558 673
	Juillet	2 453 893	-	7 760	2 461 653	2 179 828	-	-23 000	31 701	8 701	364 236	387 672	5 402 090
	Août	2 215 170	-	6 556	2 221 725	2 199 231	-	-50 000	31 694	-18 306	364 729	471 641	5 239 020
	Septembre	2 183 227	-	6 611	2 189 838	2 180 088	-	-40 000	30 938	-9 062	366 308	405 511	5 132 682
	Octobre	2 533 352	-	6 539	2 539 890	2 114 573	-	-	29 602	29 602	371 151	553 261	5 608 477
	Novembre	2 479 348	-	6 627	2 485 976	2 097 454	-	-	28 825	28 825	369 983	520 086	5 502 325
	Décembre	2 292 592	-	25 484	2 318 077	2 137 356	-	-	27 223	27 223	364 116	772 699	5 619 470
2003	Janvier	2 436 621	-	25 858	2 462 479	2 014 591	-	-	27 225	27 225	366 792	691 767	5 562 853
	Février	2 374 808	-	24 988	2 399 797	1 962 772	-	-	27 226	27 226	368 318	687 685	5 445 799
	Mars	2 363 509	-	19 134	2 382 643	1 722 035	-	-	26 473	26 473	371 230	739 647	5 242 027
	Avril	2 270 023	-	19 796	2 289 819	1 720 689	-	-	25 162	25 162	378 318	772 454	5 186 442
	Mai	2 341 267	-	18 532	2 359 799	1 657 341	-	-	24 382	24 382	367 054	772 131	5 180 706
	Juin	2 376 479	-	12 461	2 388 940	1 701 551	-	-	22 066	22 066	362 519	751 981	5 227 056
	Juillet	2 524 030	-	13 052	2 537 082	2 200 284	-	-	22 066	22 066	17 900	621 505	5 398 837
	Août	2 678 411	-	12 531	2 690 942	2 199 195	-	-	22 063	22 063	17 924	773 930	5 704 054
	Septembre	2 575 277	-	6 387	2 581 664	2 223 082	-	-	21 309	21 309	17 782	1 042 890	5 886 728
	Octobre	2 557 491	-	7 007	2 564 498	2 269 610	-	-	19 610	19 610	17 136	1 135 199	6 006 054
	Novembre	2 628 872	-	6 709	2 635 581	2 328 973	-	-	18 833	18 833	16 537	1 075 313	6 075 238
	Décembre	2 539 934	-	311	2 540 245	2 372 308	-	-	17 230	17 230	17 688	775 255	5 722 726

Tableau 7. Situation de la Banque Centrale : Actif (suite)

(en millions de FMG)

Périodes		Avoirs extérieurs				Créances sur L'état	Créances sur les banques				Autres Créances	Autres postes Actif	Total Actif = Passif
		Avoirs en or et en devises	Position réserve au FMI	Avoirs en DTS	Total		Pensions	Appels d'offres nets	Reprît à M L T	Total			
2004	Janvier	2 900 252	-	1 142	2 901 394	2 421 533	-	-	17 237	17 237	17 921	658 666	6 016 751
	Février	2 913 374	-	397	2 913 771	2 332 193	-	-	17 241	17 241	17 993	727 758	6 008 955
	Mars	4 274 427	-	328	4 274 755	2 244 827	-	-	16 501	16 501	18 214	666 903	7 221 200
	Avril	4 067 943	-	10 244	4 078 187	2 337 101	-	-	15 607	15 607	18 248	630 931	7 080 074
	Mai	4 645 411	-	11 231	4 656 642	2 465 796	-	-	15 506	15 506	18 089	736 174	7 892 208
	Juin	4 370 035	-	923	4 370 958	2 358 231	-	-	13 358	13 358	19 352	844 020	7 605 921
	Juillet	4 139 219	-	2 860	4 142 080	2 367 280	-	-	13 358	13 358	19 138	875 263	7 417 120
	Août	5 266 251	-	1 571	5 267 822	1 867 300	-	-170 000	13 358	-156 642	19 472	1 058 916	8 056 869

Source : Banque Centrale de Madagascar

**Tableau 8. Situation de la Banque Centrale : Passif**

*(en millions de FMG)*

Périodes		Monnaie centrale				Dépôts				Engagements extérieurs		Allocation. D T S	Fonds propres	Autres postes Passif	
		Monnaie fid hors banques et Trésor.	Encaisse Banques	Dépôts en C/C et réserves Banques	Dépôts et réserves obligat	Total	à vue en FMG des résidents	à terme en FMG des résidents	En devise	Encaisse de l'Etat	à C.T				A M & LT
2002	Septembre	2 048 637	182 237	988 529	-	3 219 403	207	-	287	607 379	914 124	161 467	5 153	116 233	108 429
	Décembre	2 330 090	122 596	1 082 332	-	3 535 018	606	-	341	552 128	890 048	155 543	5 153	234 855	245 779
2003	Mars	2 319 755	102 344	649 413	-	3 071 512	211	-	353	838 022	889 436	161 356	5 153	234 855	41 129
	Juin	2 153 892	137 527	741 393	-	3 032 812	197	-	406	795 287	861 484	153 572	5 153	234 855	143 290
2004	Septembre	2 539 649	125 879	838 965	-	3 504 493	214	-	464	869 904	951 219	155 202	5 153	234 828	165 251
	Décembre	2 569 986	150 765	803 857	-	3 524 608	2 648	-	501	674 928	956 844	159 387	5 153	239 603	159 052
2002	Mars	2 389 608	142 655	1 043 799	-	3 576 063	680	-	794	932 714	1 711 958	225 970	5 153	176 862	591 007
	Juin	2 648 825	167 451	570 796	-	3 387 073	749	-	1 020	905 039	1 935 614	248 159	5 153	177 033	946 081
2002	Janvier	2 002 285	88 907	1 182 864	-	3 274 056	194	-	255	1 028 774	866 991	149 700	5 153	116 349	68 745
	Février	1 911 203	157 933	1 176 063	-	3 245 199	194	-	265	1 068 715	900 153	155 499	5 153	116 349	117 567
2003	Mars	2 059 410	197 076	846 253	-	3 102 739	206	-	265	1 024 728	897 059	155 499	5 153	115 787	146 867
	Avril	2 098 267	215 138	956 735	-	3 270 140	203	-	265	913 089	893 528	155 499	5 153	115 787	213 011
2003	Mai	2 113 219	226 807	1 082 660	-	3 422 686	204	-	265	871 677	893 029	155 499	5 153	115 787	124 770
	Juin	2 134 917	258 268	1 076 199	-	3 469 385	206	-	265	778 317	891 873	155 499	5 153	115 787	142 188
2003	Juillet	2 114 421	268 247	890 812	-	3 273 479	209	-	294	764 631	926 089	165 208	5 153	115 787	151 239
	Août	2 085 806	176 216	951 277	-	3 213 298	205	-	285	693 500	903 842	160 155	5 153	115 787	146 794
2003	Septembre	2 048 637	182 237	988 529	-	3 219 403	207	-	287	607 379	914 124	161 467	5 153	116 233	108 429
	Octobre	2 163 540	117 278	1 311 274	-	3 592 092	207	-	285	682 838	895 895	152 835	5 153	116 389	162 783
2003	Novembre	2 283 341	110 089	1 125 345	-	3 518 776	208	-	337	613 640	924 453	153 460	5 153	116 389	169 909
	Décembre	2 330 090	122 596	1 082 332	-	3 535 018	606	-	341	552 128	890 048	155 543	5 153	234 855	245 779
2003	Janvier	2 325 716	110 874	799 110	-	3 235 699	205	-	343	1 000 459	876 775	156 792	5 153	234 855	52 571
	Février	2 313 112	85 341	746 747	-	3 145 200	207	-	345	982 615	872 929	157 464	5 153	234 855	47 029
2003	Mars	2 319 755	102 344	649 413	-	3 071 512	211	-	353	838 022	889 436	161 356	5 153	234 855	41 129
	Avril	2 375 328	105 027	804 282	-	3 284 637	194	-	408	568 834	882 312	162 027	5 153	234 855	48 022
2003	Mai	2 246 864	101 241	742 502	-	3 090 606	199	-	411	762 082	875 686	155 775	5 153	234 855	55 938
	Juin	2 153 892	137 527	741 393	-	3 032 812	197	-	406	795 287	861 484	153 572	5 153	234 855	143 290
2003	Juillet	2 090 472	127 681	903 242	-	3 121 395	847	-	405	821 802	927 529	153 352	5 153	234 855	133 498
	Août	2 324 218	116 264	887 720	-	3 328 201	207	-	397	897 719	941 705	150 046	5 153	234 828	145 795
2003	Septembre	2 539 649	125 879	838 965	-	3 504 493	214	-	464	869 904	951 219	155 202	5 153	234 828	165 251
	Octobre	2 801 083	138 121	862 480	-	3 801 684	236	-	464	718 208	942 476	147 428	5 153	234 828	155 577
2003	Novembre	2 814 323	124 912	904 986	-	3 844 221	242	-	495	672 454	985 027	157 297	5 153	239 617	170 732
	Décembre	2 569 986	150 765	803 857	-	3 524 608	2 648	-	501	674 928	956 844	159 387	5 153	239 603	159 052

Tableau 8. Situation de la Banque Centrale : Passif (suite)

(en millions de FMG)

Périodes	Monnaie centrale					Dépôts				Engagements extérieurs		Allo cation. D T S	Fonds propres	Autres postes Passif	
	Monnaie fid hors banques et Trésor.	Encaisse Banques	Dépôts en C/C et réserves Banques	Dépôts et réserves obligat	Total	à vue en FMG des résident s	à terme en FMG des résidents	En devise	Encaisse de l'Etat	à C.T	A M & LT				
2004	Janvier	2 509 463	129 981	775 535	-	3 414 980	698	-	614	907 913	1 094 246	174 925	5 153	180 418	237 804
	Février	2 547 162	117 620	780 115	-	3 444 898	703	-	648	703 323	1 146 935	184 481	5 153	177 225	345 589
	Mars	2 389 608	142 655	1 043 799	-	3 576 063	680	-	794	932 714	1 711 958	225 970	5 153	176 862	591 007
	Avril	2 350 924	153 041	718 980	-	3 222 945	678	-	828	972 875	1 786 887	222 813	5 153	176 862	691 033
	Mai	2 429 843	175 785	612 650	-	3 218 278	614	-	1 024	968 452	2 168 404	275 211	5 153	176 862	1 078 208
	Juin	2 648 825	167 451	570 796	-	3 387 073	749	-	1 020	905 039	1 935 614	248 159	5 153	177 033	946 081
	Juillet	2 742 847	146 976	748 281	-	3 638 105	263	-	1 005	489 188	1 940 003	244 390	5 153	177 033	921 981
	Août	2 758 805	195 374	825 810	-	3 779 988	270	-	999	960 321	1 904 987	243 186	5 153	119 042	1 042 921

Source : Banque Centrale de Madagascar

## BANQUES DE DEPOTS

**Tableau 9. Situation des banques de dépôts : Actif**

*(en millions de FMG)*

Périodes		Avoirs en monnaie centrale			Avoirs extérieurs	créances sur l'Etat	Créances sur l'économie				Autres Postes de l'actif	Total actif= passif
		Encaisse	Dépôts en C/C	Dépôts obligatoires			Crédits C.T	Crédits M.L.T	Autres concours	Total		
2002	Septembre	182 237	988 529	-	1 235 538	1 243 588	1 688 453	618 168	5 204	2 311 825	689 640	6 651 356
	Décembre	122 596	1 082 332	-	1 212 837	1 526 581	1 833 916	594 527	6 070	2 434 513	774 256	7 153 115
2003	Mars	102 344	649 413	-	1 267 424	1 915 358	1 984 322	631 899	4 302	2 620 523	732 278	7 287 340
	Juin	137 527	741 393	-	1 301 850	1 852 910	1 775 883	681 729	5 645	2 463 257	661 128	7 158 064
	Septembre	125 879	838 965	-	1 257 711	1 879 048	2 030 878	727 210	6 394	2 764 482	646 364	7 512 449
2004	Décembre	150 765	803 857	-	1 404 883	1 798 749	2 143 245	822 854	8 375	2 974 474	669 955	7 802 684
	Mars	142 655	1 043 799	-	1 857 806	2 170 996	2 122 286	888 946	14 454	3 025 685	681 232	8 922 174
	Juin	167 451	570 797	-	2 243 276	1 996 586	2 347 299	1 136 913	19 592	3 503 804	1 026 003	9 507 916
2002	Janvier	88 907	1 182 864	-	1 084 887	1 209 014	1 795 512	639 105	5 595	2 440 212	778 869	6 784 754
	Février	157 933	1 176 063	-	1 200 690	1 252 274	1 866 017	642 740	7 131	2 515 888	657 069	6 959 918
	Mars	197 076	846 253	-	1 163 412	1 255 566	1 870 374	642 256	6 494	2 519 124	818 530	6 799 961
	Avril	215 138	956 735	-	1 136 438	1 267 830	1 802 521	637 107	6 277	2 445 904	884 874	6 906 918
	Mai	226 807	1 082 660	-	1 132 906	1 238 481	1 718 989	630 789	5 320	2 355 099	794 815	6 830 767
	Juin	258 268	1 076 199	-	1 194 832	1 266 954	1 718 584	628 022	3 955	2 350 561	746 639	6 893 454
	Juillet	268 247	890 812	-	1 307 100	1 254 235	1 656 980	620 577	6 778	2 284 335	714 758	6 719 485
	Août	176 216	951 277	-	1 319 174	1 223 787	1 682 892	622 524	5 057	2 310 473	730 540	6 711 466
	Septembre	182 237	988 529	-	1 235 538	1 243 588	1 688 453	618 168	5 204	2 311 825	689 640	6 651 356
	Octobre	117 278	1 311 274	-	1 200 513	1 520 559	1 653 229	610 443	5 455	2 269 127	601 890	7 020 642
	Novembre	110 089	1 125 345	-	1 139 724	1 474 007	1 742 006	606 661	7 284	2 355 952	777 063	6 982 180
	Décembre	122 596	1 082 332	-	1 212 837	1 526 581	1 833 916	594 527	6 070	2 434 513	774 256	7 153 115

Tableau 9. Situation des banques de dépôts : actif (suite)

Périodes		Avoirs en monnaie centrale			Avoirs extérieurs	Créances sur l'Etat	Créances sur l'économie				Autres Postes de l'actif	Total actif= passif
		Encaisse	Dépôts en C/C	Dépôts obligatoires			Crédits C.T	Crédits M.L.T	Autres concours	Total		
2003	Janvier	110 874	799 110	-	1 254 889	1 754 656	1 911 377	616 796	4 914	2 533 087	589 643	7 042 258
	Février	85 341	746 747	-	1 309 931	1 818 605	1 991 003	615 783	5 261	2 612 047	714 212	7 286 883
	Mars	102 344	649 413	-	1 267 424	1 915 358	1 984 322	631 899	4 302	2 620 523	732 278	7 287 340
	Avril	105 027	804 282	-	1 283 907	1 892 728	1 900 617	670 873	6 107	2 577 597	634 133	7 297 674
	Mai	101 241	742 502	-	1 315 875	1 852 259	1 821 784	682 507	5 352	2 509 643	691 053	7 212 574
	Juin	137 527	741 393	-	1 301 850	1 852 910	1 775 883	681 729	5 645	2 463 257	661 128	7 158 064
	Juillet	127 681	903 242	-	1 244 338	1 857 654	1 809 634	700 996	7 223	2 517 853	579 268	7 230 036
	Août	116 264	887 720	-	1 279 592	1 758 845	1 896 075	715 507	5 958	2 617 540	626 318	7 286 279
	Septembre	125 879	838 965	-	1 257 711	1 879 048	2 030 878	727 210	6 394	2 764 482	646 364	7 512 449
	Octobre	138 121	862 480	-	1 241 133	1 778 037	2 133 683	733 197	8 365	2 875 246	684 902	7 579 918
	Novembre	124 912	904 986	-	1 270 440	1 830 304	2 149 602	759 678	9 556	2 918 837	737 095	7 786 574
	Décembre	150 765	803 857	-	1 404 883	1 798 749	2 143 245	822 854	8 375	2 974 474	669 955	7 802 684
2004	Janvier	129 981	775 535	-	1 394 130	2 119 227	2 109 046	833 791	10 248	2 953 085	634 823	8 006 782
	Février	117 620	780 115	-	1 526 241	2 164 419	2 165 997	848 445	13 615	3 028 057	759 013	8 375 465
	Mars	142 655	1 043 799	-	1 857 806	2 170 996	2 122 286	888 946	14 454	3 025 685	681 232	8 922 174
	Avril	153 041	718 980	-	2 142 291	2 209 578	2 220 468	1 005 665	16 131	3 242 264	782 837	9 248 991
	Mai	175 785	612 650	-	2 552 863	2 115 459	2 143 765	1 117 483	28 832	3 290 080	943 878	9 690 715
	Juin	167 451	570 797	-	2 243 276	1 996 586	2 347 299	1 136 913	19 592	3 503 804	1 026 003	9 507 916
	Juillet	146 976	748 281	-	2 210 414	1 749 220	2 441 917	1 181 801	18 082	3 641 799	963 901	9 460 592
	Août	195 374	825 810	-	2 133 570	1 554 817	2 342 911	1 183 211	24 100	3 550 222	996 358	9 256 150

Source : Banque Centrale de Madagascar



**Tableau 10. Situation des banques de dépôts : passif**

(en millions de Fmg)

Périodes		D E P O T S				Obliga-tions	Avoirs de l'Etat	Engagements extérieurs		Concours de la B.C.M	Ressources stables	Autres postes du passif
		à vue en FMG	en devises	d' Epargne	à terme			à C.T	à M & LT			
	Déc.	3 297 796	878 857	426 927	357 565	177 365	405 021	263 100	63 628	27 224	726 260	529 374
2003	Mars	3 230 829	1 027 994	445 630	338 080	183 547	436 287	213 592	98 439	26 473	743 522	542 949
	Juin	3 176 194	995 892	455 068	315 733	167 344	442 871	193 900	72 063	22 066	772 011	544 923
	Sept.	3 180 474	1 014 610	594 346	306 262	169 689	534 822	212 047	63 022	21 310	779 838	636 030
	Déc.	3 292 293	1 086 890	739 748	244 945	177 178	417 720	263 085	86 466	17 230	791 450	685 679
2004	Mars	3 561 046	1 556 878	854 642	231 010	163 265	521 349	291 423	127 436	16 501	793 657	804 969
	Juin	3 495 357	1 735 089	840 883	282 705	163 229	606 445	397 126	141 388	13 358	846 872	985 465
2002	Janvier	3 067 040	823 551	369 280	384 562	163 344	337 633	225 616	95 963	38 710	622 221	656 833
	Février	3 060 804	896 882	372 044	454 932	166 318	353 617	250 817	90 234	38 721	621 852	653 696
	Mars	2 929 656	862 021	383 471	435 412	177 304	342 443	239 920	79 660	37 799	636 438	675 837
	Avril	3 057 668	839 291	383 787	434 591	171 214	360 317	233 500	77 681	35 835	643 471	669 562
	Mai	3 102 275	832 654	387 609	365 076	210 591	359 461	209 147	96 318	34 046	626 572	607 019
	Juin	3 113 469	912 918	383 771	375 756	204 895	364 366	218 484	89 482	33 817	659 215	537 281
	Juillet	2 950 038	960 228	390 211	333 727	217 803	391 333	241 546	67 630	8 701	663 591	494 678
	Août	2 967 976	955 163	385 977	334 577	218 710	403 787	222 241	66 017	-18 306	672 578	502 746
	Sept.	2 987 259	914 872	395 435	358 758	154 782	396 186	215 842	64 811	-9 062	681 916	490 559
	Oct.	3 298 113	850 631	404 249	337 066	163 925	455 120	245 991	63 680	29 602	711 220	461 045
	Nov.	3 222 929	826 329	406 476	357 337	166 285	395 531	257 448	63 860	28 825	708 673	548 487
	Déc.	3 297 796	878 857	426 927	357 565	177 365	405 021	263 100	63 628	27 224	726 260	529 374

Source : Banque Centrale de Madagascar

Tableau 10. Situation des banques de dépôts : passif (suite)

(en millions de Fmg)

Périodes	D E P O T S				Obliga- tions	Avoirs de l'Etat	Engagements Extérieurs		Concours de la B.C.M	Ressources stables	Autres postes du passif	
	à vue en Fmg	en devises	d' Epargne	à terme			à C.T	à M & LT				
												2003
	Février	3 207 647	1 003 289	442 005	345 917	176 222	445 244	250 728	96 949	27 226	740 762	550 895
	Mars	3 230 829	1 027 994	445 630	338 080	183 547	436 287	213 592	98 439	26 473	743 522	542 949
	Avril	3 232 315	1 023 360	439 404	338 853	183 919	437 554	223 033	97 148	25 162	751 150	545 776
	Mai	3 108 681	1 027 486	451 043	345 478	178 341	474 061	218 987	82 925	24 382	764 386	536 804
	Juin	3 176 194	995 892	455 068	315 733	167 344	442 871	193 900	72 063	22 066	772 011	544 923
	Juillet	3 159 193	984 281	446 734	304 567	175 211	525 927	200 256	62 762	22 066	775 295	573 745
	Août	3 133 001	1 042 910	580 287	300 114	167 231	428 524	194 650	61 779	22 063	777 121	578 599
	Sept.	3 180 474	1 014 610	594 346	306 262	169 689	534 822	212 047	63 022	21 310	779 838	636 030
	Oct.	3 258 969	1 028 002	601 867	313 470	166 356	489 166	217 340	73 104	19 610	776 281	635 753
	Nov.	3 384 663	1 046 751	612 122	322 096	167 163	448 516	225 972	87 038	18 833	784 747	688 673
	Déc.	3 292 293	1 086 890	739 748	244 945	177 178	417 720	263 085	86 466	17 230	791 450	685 679
2004	Janvier	3 379 439	1 131 140	759 300	230 251	177 708	471 887	236 409	80 184	17 237	783 860	739 370
	Février	3 440 159	1 264 519	773 346	240 794	168 124	519 398	246 652	106 511	17 241	794 476	804 246
	Mars	3 561 046	1 556 878	854 642	231 010	163 265	521 349	291 423	127 436	16 501	793 657	804 969
	Avril	3 566 542	1 750 712	807 845	224 927	174 808	567 148	346 588	130 402	15 607	812 047	852 365
	Mai	3 441 682	1 926 646	831 532	225 372	163 672	582 632	531 323	156 900	15 506	849 058	966 393
	Juin	3 495 357	1 735 089	840 883	282 705	163 229	606 445	397 126	141 388	13 358	846 872	985 465
	Juillet	3 474 032	1 789 436	867 105	285 943	135 842	594 003	378 914	128 396	13 358	858 198	935 366
	Août	3 571 584	1 723 878	872 558	264 548	132 709	565 361	366 874	104 620	-156 642	862 615	948 045

Source : Banque Centrale de Madagascar

# SYSTEME MONETAIRE

## Tableau 11. Système Monétaire : Ressources

(en millions de Fmg)

Périodes		Ressources													Ressources = contre parties
		Disponibilités monétaires (M1)				Quasi-monnaie (M2 - M1)		Agrégat de monnaie (M2)	Dépôts en devises	Obligations	Agrégat de monnaie (M3)	Engagements extérieurs A M & LT	Comptes de capital	Autres Postes nets	
		Monnaie fiduciaire	Dépôts à vue		Total	Dépôts d'Épargne	Dépôts à terme								
Banques	C.C.P et autres														
2002	Septembre	2 048 637	2 987 259	182 281	5 218 177	636 908	358 758	6 213 842	915 159	154 782	7 283 783	226 278	803 302	-496 162	7 817 200
	Décembre	2 330 090	3 297 796	135 328	5 763 213	700 651	357 565	6 821 429	879 198	177 365	7 877 991	219 170	966 268	-771 802	8 291 628
2003	Mars	2 319 755	3 230 829	93 991	5 644 575	787 160	338 080	6 769 814	1 028 347	183 547	7 981 708	259 795	983 530	-887 847	8 337 185
	Juin	2 153 892	3 176 194	39 191	5 369 278	815 298	315 733	6 500 309	996 298	167 344	7 663 951	225 634	1 012 019	-724 896	8 176 708
2004	Septembre	2 539 649	3 180 474	29 832	5 749 955	965 372	306 262	7 021 589	1 015 073	169 689	8 206 351	218 224	1 019 820	-887 973	8 556 422
	Décembre	2 569 986	3 292 293	24 436	5 886 715	1 129 714	244 945	7 261 374	1 087 391	177 178	8 525 944	245 853	1 036 207	-600 479	9 207 525
	Mars	2 389 608	3 561 046	14 183	5 964 838	1 268 594	231 010	7 464 441	1 557 672	163 265	9 185 378	353 406	975 672	47 839	10 562 295
	Juin	2 648 825	3 495 357	14 856	6 159 038	1 265 617	282 705	7 707 360	1 736 108	163 229	9 606 697	389 546	1 029 059	61 522	11 086 824
2002	Janvier	2 002 285	3 067 040	198 304	5 267 629	615 962	384 562	6 268 153	823 806	163 344	7 255 303	245 663	743 724	-403 508	7 841 181
	Février	1 911 203	3 060 804	203 320	5 175 326	617 056	454 932	6 247 314	897 147	166 318	7 310 778	245 733	743 355	-205 009	8 094 857
	Mars	2 059 410	2 929 656	203 409	5 192 475	630 195	435 412	6 258 082	862 286	177 304	7 297 672	235 158	757 378	-298 056	7 992 153
	Avril	2 098 267	3 057 668	195 173	5 351 109	631 711	434 591	6 417 411	839 555	171 214	7 428 181	233 180	764 412	-419 587	8 006 185
	Mai	2 113 219	3 102 275	195 361	5 410 855	630 324	365 076	6 406 254	832 919	210 591	7 449 764	251 817	747 513	-494 572	7 954 522
	Juin	2 134 917	3 113 469	185 565	5 433 951	625 022	375 756	6 434 729	913 183	204 895	7 552 807	244 981	780 156	-484 173	8 093 770
	Juillet	2 114 421	2 950 038	191 548	5 256 007	633 611	333 727	6 223 345	960 522	217 803	7 401 670	232 838	784 532	-456 512	7 962 527
	Août	2 085 806	2 967 976	190 868	5 244 650	627 687	334 577	6 206 914	955 447	218 710	7 381 071	226 172	793 519	-552 641	7 848 121
	Septembre	2 048 637	2 987 259	182 281	5 218 177	636 908	358 758	6 213 842	915 159	154 782	7 283 783	226 278	803 302	-496 162	7 817 200
	Octobre	2 163 540	3 298 113	176 618	5 638 271	647 315	337 066	6 622 652	850 916	163 925	7 637 493	216 514	832 763	-531 323	8 155 447
	Novembre	2 283 341	3 222 929	158 390	5 664 660	664 128	357 337	6 686 125	826 666	166 285	7 679 076	217 319	830 216	-578 753	8 147 858
	Décembre	2 330 090	3 297 796	135 328	5 763 213	700 651	357 565	6 821 429	879 198	177 365	7 877 991	219 170	966 268	-771 802	8 291 628

Source : Banque Centrale de Madagascar

Tableau 11. Système Monétaire : Ressources (suite)

(en millions de Fmg)

Périodes		Ressources													Ressources = contre parties
		Disponibilités monétaires (M1)				Quasi-monnaie (M2 - M1)		Agrégat de monnaie (M2)	Dépôts en devises	Obligations	Agrégat de monnaie (M3)	Engagements extérieurs A M & LT	Comptes de capital	Autres Postes nets	
		Monnaie fiduciaire	Dépôts à vue		Total	Dépôts d'Epargne	Dépôts à terme								
Banques	C.C.P et autres														
2003	Janvier	2 325 716	3 124 725	130 811	5 581 252	762 884	352 446	6 696 582	954 500	181 200	7 832 281	220 650	965 898	-724 741	8 294 088
	Février	2 313 112	3 207 647	123 260	5 644 020	776 513	345 917	6 766 449	1 003 634	176 222	7 946 305	254 413	980 771	-803 973	8 377 516
	Mars	2 319 755	3 230 829	93 991	5 644 575	787 160	338 080	6 769 814	1 028 347	183 547	7 981 708	259 795	983 530	-887 847	8 337 185
	Avril	2 375 328	3 232 315	78 697	5 686 339	786 914	338 853	6 812 106	1 023 768	183 919	8 019 793	259 174	991 158	-812 790	8 457 337
	Mai	2 246 864	3 108 681	72 086	5 427 631	806 114	345 478	6 579 222	1 027 897	178 341	7 785 461	238 700	1 004 394	-870 441	8 158 113
	Juin	2 153 892	3 176 194	39 191	5 369 278	815 298	315 733	6 500 309	996 298	167 344	7 663 951	225 634	1 012 019	-724 896	8 176 708
	Juillet	2 090 472	3 159 193	36 584	5 286 249	814 705	304 567	6 405 521	984 686	175 211	7 565 418	216 113	1 015 303	-493 530	8 303 304
	Août	2 324 218	3 133 001	28 770	5 485 988	947 065	300 114	6 733 167	1 043 307	167 231	7 943 706	211 826	1 017 102	-675 853	8 496 780
	Septembre	2 539 649	3 180 474	29 832	5 749 955	965 372	306 262	7 021 589	1 015 073	169 689	8 206 351	218 224	1 019 820	-887 973	8 556 422
	Octobre	2 801 083	3 258 969	27 968	6 088 020	976 596	313 470	7 378 086	1 028 466	166 356	8 572 908	220 531	1 016 262	-1 028 771	8 780 931
	Novembre	2 814 323	3 384 663	25 536	6 224 521	992 719	322 096	7 539 336	1 047 247	167 163	8 753 746	244 336	1 029 517	-953 003	9 074 595
	Décembre	2 569 986	3 292 293	24 436	5 886 715	1 129 714	244 945	7 261 374	1 087 391	177 178	8 525 944	245 853	1 036 207	-600 479	9 207 525
2004	Janvier	2 509 463	3 379 439	15 158	5 904 060	1 163 561	230 251	7 297 872	1 131 754	177 708	8 607 334	255 108	969 430	-316 315	9 515 558
	Février	2 547 162	3 440 159	16 680	6 004 002	1 182 332	240 794	7 427 127	1 265 166	168 124	8 860 417	290 992	976 854	-336 935	9 791 329
	Mars	2 389 608	3 561 046	14 183	5 964 838	1 268 594	231 010	7 464 441	1 557 672	163 265	9 185 378	353 406	975 672	47 839	10 562 295
	Avril	2 350 924	3 566 542	13 123	5 930 589	1 223 732	224 927	7 379 248	1 751 541	174 808	9 305 596	353 215	994 063	129 629	10 782 503
	Mai	2 429 843	3 441 682	16 155	5 887 680	1 247 439	225 372	7 360 490	1 927 670	163 672	9 451 833	432 111	1 031 073	364 549	11 279 566
	Juin	2 648 825	3 495 357	14 856	6 159 038	1 265 617	282 705	7 707 360	1 736 108	163 229	9 606 697	389 546	1 029 059	61 522	11 086 824
	Juillet	2 742 847	3 474 032	15 777	6 232 656	1 299 915	285 943	7 818 514	1 790 440	135 842	9 744 796	372 786	1 040 384	18 183	11 176 149
	Août	2 758 805	3 571 584	15 588	6 345 976	1 308 118	264 548	7 918 642	1 724 877	132 709	9 776 229	347 806	986 811	-64 308	11 046 537

Source : Banque Centrale de Madagascar

**Tableau 12. Système Monétaire : Contreparties**

(en million de Fmg)

Périodes		Contre parties							
		Avoirs Extérieurs nets	Créances nettes sur L'Etat			Créances sur les secteurs parapublic et privé			
			Système bancaire	Autres créances	Total	Banques de dépôts	Trésor	Autres créances	Total
2002	Septembre	2 295 410	2 420 111	420 515	2 840 626	2 311 825	3 032	366 308	2 681 165
	Décembre	2 377 765	2 706 787	405 381	3 112 168	2 434 513	3 065	364 116	2 801 694
2003	Mars	2 547 038	2 363 085	431 834	2 794 919	2 620 523	3 475	371 230	2 995 228
	Juin	2 635 405	2 316 303	397 819	2 714 122	2 463 257	1 405	362 519	2 827 181
	Septembre	2 676 109	2 697 404	396 462	3 093 866	2 764 482	4 183	17 782	2 786 447
	Décembre	2 725 200	3 078 409	410 493	3 488 901	2 974 474	1 262	17 688	2 993 424
2004	Mars	4 129 180	2 961 760	424 194	3 385 954	3 025 685	3 262	18 214	3 047 161
	Juin	4 281 495	2 843 333	438 733	3 282 065	3 503 804	108	19 352	3 523 264
2002	Janvier	2 720 483	1 928 123	443 462	2 371 585	2 440 212	1 329	307 571	2 749 112
	Février	2 882 391	1 935 255	446 809	2 382 064	2 515 888	1 329	313 185	2 830 402
	Mars	2 669 706	1 991 695	446 286	2 437 981	2 519 124	3 642	361 699	2 884 465
	Avril	2 643 928	2 106 217	441 780	2 547 997	2 445 904	1 114	367 242	2 814 260
	Mai	2 651 035	2 143 396	436 708	2 580 103	2 355 099	1 164	367 121	2 723 384
	Juin	2 669 980	2 279 618	426 609	2 706 227	2 350 561	-	367 002	2 717 563
	Juillet	2 601 118	2 278 099	434 669	2 712 769	2 284 335	70	364 236	2 648 640
	Août	2 414 816	2 325 731	431 436	2 757 167	2 310 473	936	364 729	2 676 138
	Septembre	2 295 410	2 420 111	420 515	2 840 626	2 311 825	3 032	366 308	2 681 165
	Octobre	2 598 517	2 497 174	416 740	2 913 914	2 269 127	2 737	371 151	2 643 016
	Novembre	2 443 799	2 562 290	415 406	2 977 696	2 355 952	428	369 983	2 726 363
	Décembre	2 377 765	2 706 787	405 381	3 112 168	2 434 513	3 065	364 116	2 801 694

Source : Banque Centrale de Madagascar

**Tableau 12. Système Monétaire : Contre parties (suite)**

*(en million de Fmg)*

Périodes		Contre parties							
		Avoirs Extérieurs nets	Créances nettes sur L'Etat			Créances sur les secteurs parapublic et privé			
			Système bancaire	Autres créances	Total	Banques de dépôts	Trésor	Autres créances	Total
<b>2003</b>	Janvier	2 566 393	2 369 054	455 201	2 824 255	2 533 087	3 562	366 792	2 903 440
	Fevrier	2 586 071	2 353 518	454 364	2 807 882	2 612 047	3 197	368 318	2 983 563
	Mars	2 547 038	2 363 085	431 834	2 794 919	2 620 523	3 475	371 230	2 995 228
	Avril	2 468 381	2 607 028	425 004	3 032 032	2 577 597	1 009	378 318	2 956 924
	Mai	2 581 001	2 273 456	425 092	2 698 548	2 509 643	1 866	367 054	2 878 564
	Juin	2 635 405	2 316 303	397 819	2 714 122	2 463 257	1 405	362 519	2 827 181
	Juillet	2 653 634	2 710 209	401 042	3 111 252	2 517 853	2 666	17 900	2 538 418
	Août	2 834 179	2 631 797	391 159	3 022 955	2 617 540	4 182	17 924	2 639 646
	Septembre	2 676 109	2 697 404	396 462	3 093 866	2 764 482	4 183	17 782	2 786 447
	Octobre	2 645 815	2 840 272	399 193	3 239 465	2 875 246	3 268	17 136	2 895 650
	Novembre	2 695 023	3 038 308	402 953	3 441 260	2 918 837	2 939	16 537	2 938 312
	Décembre	2 725 200	3 078 409	410 493	3 488 901	2 974 474	1 262	17 688	2 993 424
<b>2004</b>	Janvier	2 964 870	3 160 961	417 458	3 578 419	2 953 085	1 263	17 921	2 972 268
	Février	3 046 425	3 273 891	424 964	3 698 854	3 028 057	-	17 993	3 046 050
	Mars	4 129 180	2 961 760	424 194	3 385 954	3 025 685	3 262	18 214	3 047 161
	Avril	4 087 003	3 006 656	425 131	3 431 788	3 242 264	3 201	18 248	3 263 712
	Mai	4 509 778	3 030 171	427 855	3 458 025	3 290 080	3 593	18 089	3 311 763
	Juin	4 281 495	2 843 333	438 733	3 282 065	3 503 804	108	19 352	3 523 264
	Juillet	4 033 578	3 033 310	444 946	3 478 255	3 641 799	3 379	19 138	3 664 316
	Août	5 129 530	1 896 435	448 792	2 345 227	3 550 222	2 086	19 472	3 571 780

Source : Banque Centrale de Madagascar

## FINANCES PUBLIQUES

**Tableau 13. Emissions de bons du trésor par adjudication**

*Montant en millions de FMG*

Date d'émissions		Maturité en semaines	Annoncé par Trésor	Total des soumissions	Soumissions retenues	Valeur d'acquisition (1)	Taux de rendement moyen (2)
<b>2002</b>	Total(4)		2 220 000,00	3 323 310,00	3 181 300,00	3 088 071,09	
		4	1 040 000,00	1 098 200,00	1 047 900,00	1 039 364,14	10,56
		12	600 000,00	1 126 910,00	1 078 100,00	1 050 569,35	11,24
		24	580 000,00	1 098 200,00	1 055 300,00	998 137,60	12,28
<b>2003</b>	Total		7 240 000,00	9 184 225,00	8 404 499,00	8 021 196,26	
		4	2 930 000,00	3 896 975,00	3 585 899,00	3 555 837,75	10,86
		12	1 430 000,00	1 666 850,00	1 520 800,00	1 479 766,74	11,88
		24	1 440 000,00	1 496 550,00	1 393 300,00	1 313 680,57	12,99
		52	1 440 000,00	2 123 850,00	1 904 500,00	1 671 911,20	13,76
	1er Trimestre	4	710 000,00	946 475,00	885 900,00	878 003,88	11,56
		12	550 000,00	587 300,00	571 600,00	555 621,84	12,32
		24	400 000,00	527 900,00	515 800,00	485 377,47	13,43
		52	180 000,00	442 600,00	381 800,00	333 392,23	14,36
	2ème Trimestre	4	560 000,00	762 200,00	724 300,00	717 974,00	11,33
		12	420 000,00	398 250,00	361 900,00	351 684,36	12,42
		24	520 000,00	414 750,00	387 900,00	365 304,16	13,25
		52	680 000,00	964 250,00	916 200,00	802 542,08	14,01
	3ème Trimestre	4	970 000,00	1 353 900,00	1 141 499,00	1 132 115,53	10,63
		12	285 000,00	403 500,00	335 100,00	326 341,66	11,53
		24	340 000,00	342 700,00	300 500,00	283 766,65	12,65
		52	290 000,00	360 000,00	293 100,00	257 737,15	13,58
	4ème Trimestre	4	690 000,00	834 400,00	834 200,00	827 744,34	10,03
		12	175 000,00	277 800,00	252 200,00	246 118,88	10,59
		24	180 000,00	211 200,00	189 100,00	179 232,29	11,80
	52	290 000,00	357 000,00	313 400,00	278 239,74	12,50	
<b>2004</b>	1er Trimestre	4	850 000,00	1 238 700,00	1 055 099,00	1 046 927,88	10,04
		12	230 000,00	259 000,00	229 400,00	223 932,17	10,46
		24	210 000,00	389 900,00	304 200,00	288 828,36	11,40
		52	500 000,00	991 560,00	746 900,00	663 889,25	12,37
	2ème Trimestre	4	600 000,00	955 400,00	789 500,00	783 370,15	10,06
		12	140 000,00	323 360,00	275 700,00	269 141,92	10,44
		24	170 000,00	297 150,00	230 200,00	218 765,15	11,20
		52	610 000,00	948 400,00	821 800,00	732 637,28	12,04
	3ème Trimestre	4	560 000,00	892 750,00	872 500,00	863 623,34	13,22
		12	180 000,00	86 700,00	86 500,00	84 118,35	12,14
		24	290 000,00	138 600,00	132 300,00	125 252,58	12,06
		52	255 000,00	199 500,00	194 500,00	172 551,30	12,59

Source : Banque Centrale de Madagascar

\*Formule utilisée depuis le 16 Mai 1997 (Offres compétitives depuis Décembre 1997)

**Tableau 13. Emissions de bons du trésor par adjudication (suite)**

*Montant en millions de FMG*

Dates d'émissions		Maturité En semaines	Annoncé par trésor	Total des soumissions	Soumissions retenues	Valeur d'acquisition (1)	Taux de rendement moyen (2)
2003	Novembre	4	200 000,00	230 100,00	230 100,00	228 318,72	10,03
		12	40 000,00	102 900,00	84 400,00	82 364,35	10,59
		24	50 000,00	106 800,00	91 400,00	86 625,45	11,81
		52	70 000,00	112 200,00	96 500,00	85 729,72	12,43
	Décembre	4	230 000,00	299 500,00	299 500,00	297 183,06	10,02
		12	70 000,00	114 300,00	113 300,00	110 573,05	10,57
		24	70 000,00	63 800,00	57 100,00	54 155,46	11,65
		52	135 000,00	125 000,00	99 100,00	88 006,35	12,47
2004	Janvier	4	290 000,00	547 400,00	495 800,00	491 920,79	10,14
		12	90 000,00	93 800,00	73 600,00	71 836,26	10,52
		24	90 000,00	189 500,00	147 200,00	139 668,07	11,56
		52	150 000,00	420 100,00	269 700,00	239 132,48	12,64
	Février	4	270 000,00	386 300,00	324 300,00	321 814,25	9,93
		12	50 000,00	43 200,00	42 600,00	41 578,93	10,52
		24	50 000,00	84 900,00	71 200,00	67 614,21	11,36
		52	180 000,00	323 100,00	274 600,00	244 292,71	12,27
	Mars	4	290 000,00	305 000,00	234 999,00	233 192,84	9,96
		12	90 000,00	122 000,00	113 200,00	110 516,98	10,40
		24	70 000,00	115 500,00	85 800,00	81 546,08	11,18
		52	170 000,00	248 360,00	202 600,00	180 464,06	12,13
	Avril	4	210 000,00	405 700,00	331 800,00	329 284,31	9,82
		12	60 000,00	127 400,00	89 600,00	87 467,88	10,45
		24	50 000,00	112 700,00	69 200,00	65 848,32	10,90
		52	340 000,00	630 000,00	555 300,00	495 467,03	11,94
	Mai	4	220 000,00	325 600,00	240 700,00	238 787,03	10,30
		12	30 000,00	35 360,00	34 900,00	34 059,77	10,58
		24	60 000,00	74 250,00	71 300,00	67 695,58	11,41
		52	150 000,00	230 100,00	199 900,00	177 855,87	12,26
	Juin	4	170 000,00	224 100,00	217 000,00	215 298,81	10,16
		12	50 000,00	160 600,00	151 200,00	147 614,27	10,41
		24	60 000,00	110 200,00	89 700,00	85 221,25	11,26
		52	120 000,00	88 300,00	66 600,00	59 314,38	12,15
	Juillet	4	220 000,00	267 000,00	254 100,00	251 841,13	11,53
		12	70 000,00	36 100,00	36 100,00	35 197,28	10,99
		24	130 000,00	77 800,00	72 800,00	69 152,90	11,30
		52	150 000,00	122 200,00	117 200,00	104 502,07	12,02
	Août	4	140 000,00	236 150,00	231 100,00	228 743,02	13,25
		12	75 000,00	15 100,00	15 100,00	14 695,65	11,79
		24	80 000,00	32 200,00	30 900,00	29 244,01	12,13
		52	30 000,00	27 100,00	27 100,00	24 154,59	12,06
Septembre	4	200 000,00	389 600,00	387 300,00	383 039,19	14,30	
	12	35 000,00	35 500,00	35 300,00	34 225,42	13,46	
	24	80 000,00	28 600,00	28 600,00	26 855,67	13,92	
	52	75 000,00	50 200,00	50 200,00	43 894,64	14,21	

Source : Banque Centrale de Madagascar

\*Formule utilisée depuis le 16 Mai 1997 (Offres compétitives depuis Décembre 1997)

(1) Montant versé au Trésor par les Banques et le Public en contrepartie de la valeur de leur souscription

(2) Moyenne pondérée des taux de rendement moyen des adjudications (3)

(3) 
$$\frac{\text{Montant soumissions retenues} - \text{Valeur d'acquisition}}{\text{Valeur d'acquisition}} \times \frac{360}{\text{Maturité (en jour)}}$$

(4) L'émission des BTA a été suspendue de Février à Septembre 2002 pour cause d'évènements nationaux



## SECTEUR EXTERIEUR

**Tableau 14. Balance des paiements (1)**  
**(Flux cumulés trimestriels)**

*(Montant en millions de DTS)*

	2 0 0 1 x		2 0 0 2 x				2 0 0 3 x			
	Sept	Déc	Mars	Juin	Sept	Déc	Mars	Juin	Sept	Déc
<b>1 - Transactions courantes</b>	-32,5	-47,3	57,8	57,6	-98,4	-149,5	-37,4	-30,5	-89,9	-231,6
1.1 - Biens et services	-89,4	-115,2	49,2	49,9	-116,2	-170,7	-90,5	-108,7	-222,2	-394,4
<b>Balance commerciale</b>	34,8	11,6	66,0	83,5	-32,2	-36,4	-21,8	13,5	-57,2	-181,5
Exportations F.O.B	590,1	757,9	139,0	175,4	250,9	375,0	152,6	370,9	505,4	611,6
Importations F.O.B	-555,3	-746,3	-73,0	-91,9	-283,1	-411,4	-174,4	-357,4	-562,6	-793,1
<b>Services nets</b>	-124,2	-126,8	-16,8	-33,6	-84,0	-134,3	-68,7	-122,2	-165,0	-212,9
Exportations de services	219,0	275,5	21,6	43,2	108,1	173,1	30,6	85,3	142,3	228,5
Importations de services	-343,2	-402,3	-38,4	-76,8	-192,1	-307,4	-99,3	-207,5	-307,3	-441,4
1,2 - revenus des investissements	-32,2	-46,6	-3,8	-15,2	-31,4	-53,0	-12,4	-26,6	-36,9	-55,1
Recettes	14,9	18,8	3,6	6,8	12,3	20,1	1,6	4,3	8,0	11,6
Paiements	-47,1	-65,4	-7,4	-22,0	-43,7	-73,1	-14,0	-30,9	-44,9	-66,7
1,3 - Transferts courants	89,1	114,5	12,4	22,9	49,2	74,2	65,5	104,8	169,2	217,9
Administrations publiques	23,6	24,8	3,9	5,9	6,7	6,2	42,0	52,8	79,4	103,5
Autres secteurs	65,5	89,7	8,5	17,0	42,5	68,0	23,5	52,0	89,8	114,4
<b>2 - Opérations en capital</b>	82,4	88,6	1,2	2,4	2,4	44,6	0,0	18,4	32,6	100,4
<b>3 - Opérations Financières</b>	48,9	91,2	1,0	-14,5	-27,4	25,6	-10,5	13,3	44,8	60,4
3,1 - Investissements directs	52,5	73,1				6,4	0,0	0,0	4,6	9,1
3,2 - Autres investissements	-3,6	18,1	1,0	-14,5	-27,4	19,2	-10,5	13,3	40,2	51,3
Tirages	82,2	90,1	33,7	46,1	65,3	120,3	26,7	81,4	111,9	148,0
Amortissements	-59,0	-75,8	-20,5	-42,3	-63,2	-80,0	-21,1	-44,3	-57,4	-80,4
Banques (net)	-26,8	3,8	-12,2	-18,3	-29,5	-21,1	-16,1	-23,8	-14,3	-16,3
<b>4 - Erreurs et omissions</b>	-108,7	-113,1	-90,3	-109,0	8,7	-20,2	38,1	-8,3	8,4	43,5
<b>Balance globale</b>	-9,9	19,4	-30,3	-63,5	-114,7	-99,5	-9,8	-7,1	-4,1	-27,3
<b>Financement</b>	9,9	-19,4	30,3	63,5	114,7	99,5	9,8	7,1	4,1	27,3
<b>F M I (net)</b>	10,1	21,5		-1,4	-1,4	8,7	-1,4	-2,8	7,2	5,8
<b>Réserves BCM (net)</b>	-45,2	-98,3	15,0	34,6	73,3	31,4	-4,1	-12,5	-30,2	-17,3
<b>Financements exceptionnels</b>	45,0	57,4	15,3	30,3	42,8	59,4	15,3	22,4	27,1	38,8

Source : Banque Centrale de Madagascar



## SÉCURITÉ POUR TOUS

Pour la Gendarmerie Nationale, la sécurité est un préalable à toutes priorités pour un développement rapide et durable. Son objectif est la "**SECURITE DE PROXIMITE POUR TOUS**".

En tant que Force instituée pour veiller à la sécurité publique et assurer le maintien de l'ordre et l'exécution des lois et règlements sur toute l'étendue du territoire de la République de Madagascar, afin de protéger les institutions, les personnes et les biens, elle contribue grandement pour le développement de la Nation, malgré son faible effectif pour 15 356 788 malgaches qui vivent dans une superficie de 589 500 km<sup>2</sup> avec des matériels vétustes en partie et insuffisants. Un gendarme sert dans une superficie de 54 km<sup>2</sup> et pour 1 400 habitants.

Faisant partie intégrante des Forces Armées, son Commandement dépend directement du Ministère de la Défense Nationale et relève du Président de la République, Chef suprême des Forces Armées.

Son principe d'action et son règlement sur le service sont fixés par le Décret 63.253 du 09 mai 1963 et définis par l'action préventive et l'action répressive, suivi d'une politique de proximité de la population. Ces deux actions constituent deux moyens complémentaires dont disposent la Gendarmerie Nationale pour s'acquitter de ses missions.

En vue d'atteindre les Objectifs du Millénaire pour le Développement (OMD) : "**SÉCURITÉ PROXIMITE POUR TOUS**", la Gendarmerie s'évertue à :

- ☞ 1° : Augmenter son effectif à l'aide des concours d'entrée à la Gendarmerie Nationale pour les Sous-officiers et par choix d'Arme et par ordre de mérite pour les Officiers issus de l'Académie militaire.
- ☞ 2° : Adopter la sécurité de proximité en implantant des Unités de la Gendarmerie Nationale au moins dans chaque commune soit une Brigade, soit un Poste Avancé, soit un Poste Fixe selon le degré de la criminalité et le nombre de la population.
- ☞ 3° : Doter chaque unité des moyens "*adéquats*" pour réduire au minimum les criminalités (financiers, armements et munitions, transmissions, moyens de locomotion, habillement, matériels bureautiques et informatiques).
- ☞ 4° : Intensifier les relations intersectorielles vis-à-vis de la Communauté en vue de prévenir toutes sortes de criminalités et/ou délinquances violentes.

En somme, pour réduire l'insécurité, la Gendarmerie se propose d'améliorer la célérité de son intervention en respectant scrupuleusement les lois et textes en vigueur, notamment les Droits de l'Homme.

**LES RESULTATS STATISTIQUES  
DES ACTIVITES DE LA GENDARMERIE NATIONALE  
DURANT LES CINQ DERNIERES ANNEES**

**Tableau 15. Criminalité**

*Unité : nombre*

Année	Crimes	Délits	Arrestations	Contraventions
2001	15 580	20 245	18 799	18 675
2002	8 231	15 044	17 601	11 183
2003	13 801	26 552	32 997	
2004 1 <sup>o</sup> Sem	11 082	12 603	10 799	9 435

En 2002 les nombres de cas de crimes, délits et contraventions accusent une diminution très considérable due probablement aux difficultés diverses rencontrées par les éléments sur terrain à assurer la couverture spatiale ainsi qu'au défaut de déclaration par les victimes des actes répréhensibles.

**Tableau 16. Accident de la circulation**

*Unité : nombre*

Année	Nombre des cas	Nombre des morts	Nombre blessés
2001	1 477	1 984	445
2002	506	71	1241
2003	1 853	572	3387
2004 1 <sup>o</sup> Sem	756	136	1475

Le nombre de cas d'accidents ainsi que celui des morts en 2002 montre une diminution très palpable due surtout à la diminution de la fréquence de la circulation et de l'insuffisance des carburants.

**Tableau 17. Police de la route**

*Unité : nombre*

Année	Nombre SCES	PV établis	Délits	Contraventions	Montant recouvre sur amende forfaitaire (Fmg)
2001	13 863	13 874	2 224	12 244	97 170 253
2002	6238	5160	929	5031	44 344 500
2003		11 137	1877	7748	68 836 250
2004 1 <sup>o</sup> Sem		3048	450	2585	12 286 000

Le nombre de PV établis en 2002 accuse une légère diminution résultant de l'action préventive de la GN

**Tableau 18. Alcool frauduleux**

Année	Quantité saisie (litre)	Arrestations	Transaction recouvrée (Fmg)
2001	23 029	536	49 382 980
2002	7 827,5	358	30 133 061
2003	65 265,3	891	295 007 745
2004 1° Sem	11 616,5	363	215 927 260

La quantité saisie, les arrestations ainsi que le montant de la transaction ont augmenté en 2003 par rapport à ceux de l'année 2001 par suite à une amélioration sur la recherche des renseignements.

**Tableau 19. Tabac**

Année	Quantité saisie (kg)	Arrestations	Transaction recouvrée (Fmg)
2001	44 303,60	161	11 212 875
2002	121 539,33	153	5 375 783
2003	24 257,74	262	13 096 310
2004 1° Sem	6 988,9	72	10 064 485

En 2003 une légère augmentation du montant de la transaction s'est fait ressentie.

**Tableau 20. Cannabis**

Année	Quantité saisie	Arrestations
<b>2001</b>	178 248,138 Kg	213
<b>2002</b>	305 912,10 Kg	236
<b>2003</b>	100 240,924 kg +28Carottes +04L Huile	483
<b>2004 1° Sem</b>	2010,53 kg	111

Une très nette diminution de quantité saisie s'est fait constatée due aux différentes opérations successives entreprises dans les zones de plantation des cannabis.

**Tableau 21. Vol des bœufs**

Année	Nombre cas	Nombre bœufs volés	Nombre bœufs récupérés	Unité : nombre
				Arrestations
2001	3 220	45 094	26 167	4 391
2002	2 530	39 560	21 833	2 125
2003	3 458	52 218	24 317	3 596
2004 1° Sem	1 808	32 101	15 379	2 249

Les nombres de : cas de vols de bœufs, bœufs volés accusent une légère augmentation en 2003 par rapport à ceux des 2001 et 2002

**TABLEAU COMPARATIF DES STATISTIQUES GENERALES DE SERVICE  
DURANT LE DEUXIEME SEMESTRE 2003 ET PREMIER SEMESTRE 2004**

**Tableau 22. Criminalité**

	2° Semestre 2003	1° Semestre 2004	Variations	
			Absolue	Relative %
Crimes	8 101	11 082	+ 2 981	+ 36,80
Délits	13 200	12 603	- 597	- 4,53
Arrestations	16 239	10 799	+ 2 631	+ 16,21

Augmentation nombre Crimes, diminution nombre Délits et accroissement nombre d'arrestations résultant de la revalorisation de la Police judiciaire.

**Tableau 23. Accidents de la circulation**

	2° Semestre 2003	1° Semestre 2004	Variations	
			Absolue	Relative %
Nombre Cas	1 236	799	- 437	- 35,36
Nombre Morts	441	146	- 295	- 66,89
Nombre Blessés	2 909	1 543	- 1 366	- 46,96

Diminution palpable tant du nombre d'accidents que de morts ou blessés résultant de l'action préventive de la GN.

**Tableau 24. Police de la route**

	2° Semestre 2003	1° Semestre 2004	Variations	
			Absolue	Relative %
Nombre PV	6735	3538	3197	47,47
Délits	746	689	57	7,64
Contraventions	4101	2863	1238	30,19
Montant AF en Fmg	38072750	13213000	24859750	65,30

Eléments en PR dépourvus de carnet d'Amende forfaitaire assorti des nouveaux taux.

**Tableau 25. Alcool frauduleux**

	2° Semestre 2003	1° Semestre 2004	Variations	
			Absolue	Relative %
Nombre cas	547	425	- 122	- 22,30
Quantité saisie en litre	39606	11631,5	- 27974,5	- 70,63
Transactions en Fmg	179016290	216002395	+ 36986105	+ 20,66
Arrestations	533	408	- 125	- 23,45

Une très nette augmentation (+ 20,66 %) a été constatée durant le Premier semestre 2004 en ce qui concerne le recouvrement, soit une variation de 36.986.105 Fmg, pour l'Etat.

**Tableau 26. Tabac**

	2° Semestre 2003	1° Semestre 2004	Variations	
			Absolue	Relative %
Nombre cas	130	76	54	41,54
Quantité saisie en kg	10986,055	7166,9	6080,845	55,35
Pieds détruits	30871	1666	29205	94,60
Arrestations	131	76	55	41,98
Transactions en Fmg	8277320	10399120	+ 2121800	+ 25,63

Diminution très sensible du nombre de cas à moins de 41,54 % avec un gain de plus de 25,63 % de transaction en Fmg, due à l'action préventive de la GN.

**Tableau 27. Cannabis**

	2° Semestre 2003	1° Semestre 2004	Variations	
			Absolue	Relative %
Nombre cas	120	120	0	0
Quantité saisie en kg	1349,753	1723,459	+ 373,706	+ 27,69
Pieds détruits	286572	184	- 286388	- 99,94
Arrestations	246	124	- 122	- 49,59

Augmentation de 27,69 % de quantité saisies en matière de rongony.

**Tableau 28. Vols de bœufs***Unité : nombre*

	2° Semestre 2003	1° Semestre 2004	Variations	
			Absolue	Relative %
Nombre cas	1895	1839	- 56	- 2,96
Bœufs volés	31308	32225	+ 917	+ 2,93
Bœufs récupérés	14254	15441	+ 1187	+ 8,33
Arrestations	2308	2285	- 23	- 1

Taux moyen de récupération : 47,91 %





## DIRECTION DES RELATIONS INSTITUTIONNELLES ET DE LA DIFFUSION

### CENTRE DE DOCUMENTATION

L'INSTAT dispose d'un CENTRE DE DOCUMENTATION d'accès libre, prêt à satisfaire vos besoins en informations statistiques.

Vous pouvez y consulter les publications de :

- L'INSTAT (Résultats des enquêtes, Etudes, etc ...)
- Des divers ministères (Santé, Education, Environnement...)
- Des organismes internationaux tels que
  - Banque Mondiale
  - Fonds Monétaire International
  - ONU
  - UNESCO
  - UNICEF
  - FAO
  - BIT
  - PNUD
- Des divers pays étrangers ( Algérie , Bénin , Cameroun , Congo , Cote d'Ivoire , Gabon , Kenya , Mali , Maurice, Tunisie , Rwanda , Togo , . . . )

#### ADRESSE :

Porte 119 1<sup>ère</sup> étage  
INSTAT Anosy  
Tél : 22 616 68

Carte 1. Provinces et Régions



Tableau 29. Liste des Fivondronana par Région

Fivondronana par région			Fivondronana par région		
Province d'Antananarivo	Province de Fianarantsoa	Province de Toamasina	Province de Mahajanga	Province de Toliary	Province d'Antsiranana
<b>Analamanga</b>	<b>Amoron'i Mania</b>	<b>Alaotra - Mangoro</b>	<b>Sofia</b>	<b>Menabe</b>	<b>Diana</b>
Antananarivo-Renivohitra	Ambositra	Ambatondrazaka	Antsohihy	Morondava	Antsiranana I
Antananarivo-Atsimondrano	Manandriana	Moramanga	Bealanana	Manja	Antsiranana II
Antananarivo-Avaradrano	Ambatofinandrahana	Anosibe an'ala	Mandritsara	Mahabo	Ambilobe
Ambohidratrimo	Fandriana	Amparafaravola	Mampikony	Belon' i Tsiribihina	Ambanja
Andramasina		Andilamena	Boriziny (Port-Berger)	Miandrivazo	Nosy-be
Manjakandriana			Analalava		
Anjozorobe	<b>Haute Matsiatra</b>		Befandriana-Avaratra		
Ankazobe	Fianarantsoa I	<b>Atsinanana</b>		<b>Atsimo Andrefana</b>	<b>Sava</b>
	Fianarantsoa II	Toamasina I		Toliary I	Vohimarina
	Ambalavao	Toamasina II	<b>Boeny</b>	Toliary II	Sambava
<b>Vakinankaratra</b>	Ambohimahaso	Vohibinany (Brickaville)	Mahajanga I	Morombe	Antalaha
Antsirabe I	Ikalamavony	Vatomandry	Mahajanga II	Sakaraha	Andapa
Antsirabe II		Mahanoro	Mitsinjo	Ankazoabo-Atsimo	
Ambatolampy		Antanambao-Manampotsy	Soalala	Beroroha	
Betafo	<b>Vatovavy-Fitovinany</b>	Marolambo	Ambato-Boina	Ampanihy	
Antanifotsy	Mananjary		Marovoay	Betioky-Atsimo	
Faratsiho	Vohipeno			Benenitra	
	Manakara-Atsimo	<b>Analanjirifo</b>			
	Nosy-Varika	Fenoarivo-Atsinanana	<b>Betsiboka</b>		
<b>Itasy</b>	Ikongo	Vavatenina	Maevatanana	<b>Androy</b>	
Miarinarivo	Ifanadiana	Soanierana-Ivongo	Kandreho	Ambovombe-Androy	
Arivonimamo		Nosy-Boraha (Sainte-Marie)	Tsaratana	Bekily	
Soavinandriana		Mananara-Avaratra		Beloha	
	<b>Atsimo Atsinanana</b>	Maroantsetra		Tsihombe	
	Farafangana		<b>Melaky</b>		
<b>Bongolava</b>	Vondrozo		Maintirano		
Fenoarivo-Afovoany	Vangaindrano		Antsalova	<b>Anosy</b>	
Tsiroanomandidy	Befotaka		Morafenobe	Taolanaro	
	Midongy-Atsimo		Besalampy	Amboasary-Atsimo	
			Ambatomainty	Betroka	
	<b>Ihorombe</b>				
	Ihosy				
	Ivohibe				
	Iakora				

# ESTIMATIONS DE LA POPULATION

**Tableau 30. Répartition de la population par province et par région selon les grands groupes d'âges particuliers**

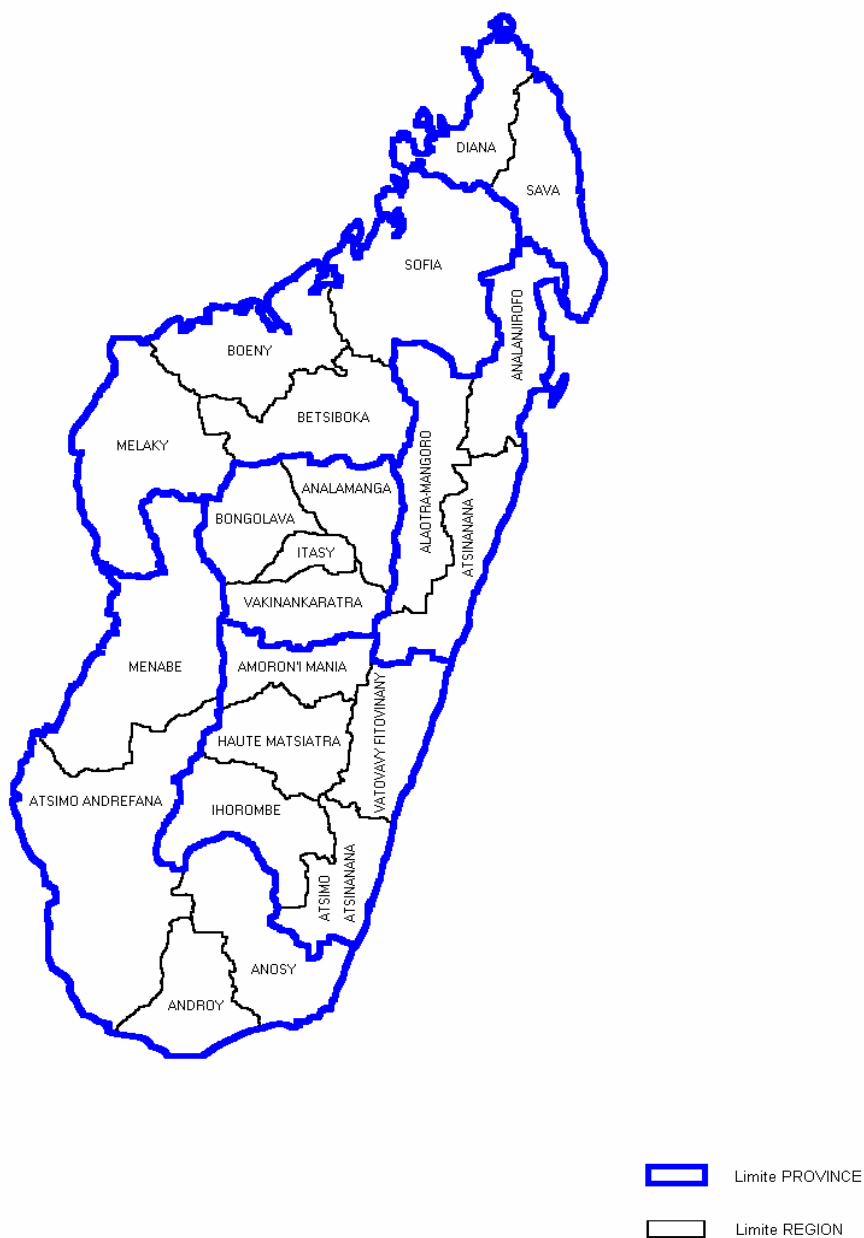
Division administrative (Province et région)	Groupe d'âges						
	Total	0 an	1 à 5 ans	6 à 10 ans	11 à 14 ans	15 à 59 ans	60 ans et +
<b>Province d'Antananarivo</b>							
Analamanga	2 811 490	106 745	395 740	330 246	282 923	1 563 637	132 199
Vakinankaratra	1 589 810	73 776	276 880	224 065	178 003	770 154	66 932
Itasy	642 967	30 473	110 744	87 950	71 569	314 559	27 674
Bongolava	326 612	16 115	57 882	42 794	33 500	164 907	11 413
<b>Total</b>	<b>5 370 880</b>	<b>227 109</b>	<b>841 246</b>	<b>685 055</b>	<b>565 995</b>	<b>2 813 257</b>	<b>238 217</b>
<b>Province de Fianarantsoa</b>							
Amoron'I Mania	693 058	31 325	118 691	96 631	76 502	329 222	40 687
Haute Matsiatra	1 128 833	43 412	188 871	163 756	121 319	553 587	57 889
Vatovavy-Fitovinany	1 097 750	48 658	206 370	154 164	100 511	548 737	39 311
Atsimo-Atsinanana	621 330	32 663	110 242	74 546	59 974	317 725	26 181
Ihorombe	189 344	8 000	33 280	25 929	17 962	94 325	9 848
<b>Total</b>	<b>3 730 316</b>	<b>164 057</b>	<b>657 453</b>	<b>515 025</b>	<b>376 268</b>	<b>1 843 596</b>	<b>173 917</b>
<b>Province de Toamasina</b>							
Alaotra-Mangoro	877 880	39 034	147 162	116 498	92 471	444 981	37 734
Atsinanana	1 116 986	48 655	195 220	148 219	104 625	573 475	46 791
Analanjirifo	860 930	38 310	157 694	121 314	82 962	422 954	37 694
<b>Total</b>	<b>2 855 796</b>	<b>126 000</b>	<b>500 076</b>	<b>386 032</b>	<b>280 058</b>	<b>1 441 411</b>	<b>122 219</b>
<b>Province de Mahajanga</b>							
Sofia	940 678	42 522	178 143	132 802	86 229	455 003	45 979
Boeny	543 222	21 365	89 999	70 022	48 239	287 401	26 196
Betsiboka	236 385	10 558	43 300	32 650	22 121	116 692	11 063
Melaky	175 515	7 394	31 121	22 822	14 685	89 740	9 754
<b>Total</b>	<b>1 895 800</b>	<b>81 839</b>	<b>342 563</b>	<b>258 295</b>	<b>171 274</b>	<b>948 837</b>	<b>92 992</b>
<b>Province de Toliary</b>							
Menabe Atsimo-Andrefana	390 864	16 160	68 070	51 503	34 319	199 155	21 657
Androy	1 018 556	40 503	175 023	140 020	95 979	512 093	54 939
Anosy	476 400	17 937	81 000	67 840	46 694	228 553	34 376
Anosy	544 173	22 202	94 297	74 909	52 124	271 959	28 683
<b>Total</b>	<b>2 429 993</b>	<b>96 802</b>	<b>418 390</b>	<b>334 271</b>	<b>229 116</b>	<b>1 211 759</b>	<b>139 654</b>
<b>Province d'Antsiranana</b>							
Diana	485 862	18 438	79 199	63 578	44 240	250 942	29 465
Sava	805 434	32 492	140 402	112 825	77 709	403 610	38 396
<b>Total</b>	<b>1 291 295</b>	<b>50 929</b>	<b>219 601</b>	<b>176 404</b>	<b>121 949</b>	<b>654 551</b>	<b>67 861</b>
<b>Madagascar</b>	<b>17 574 080</b>	<b>746 737</b>	<b>2 979 328</b>	<b>2 355 083</b>	<b>1 744 660</b>	<b>8 913 412</b>	<b>834 861</b>

Source : DDSS/INSTAT - année 2004

# Objectifs du Millénaire pour le Développement (OMD)

## Pauvreté

**Tableau 31. Objectif 1**  
**Faire disparaître l'extrême pauvreté et la faim**

Taux de prévalence de l' <b>insuffisance pondérale</b> chez les enfants de 0-35 mois	40,0 %
Taux de prévalence de l'insuffisance pondérale modérée chez les enfants de 0-59 mois	34,3 %
Taux de prévalence de l'insuffisance pondérale sévère chez les enfants de 0-59 mois	7,2 %
Taux de prévalence de l' <b>émaciation</b> chez les enfants de 0-35 mois	7,4 %
Taux de prévalence de l'émaciation modérée chez les enfants de 0-59 mois	5,4 %
Taux de prévalence de l'émaciation sévère chez les enfants de 0-59 mois	0,8 %
Taux de prévalence du <b>retard de croissance</b> chez les enfants de 0-35 mois	48,3 %
Taux de prévalence du retard de croissance modérée chez les enfants de 0-59 mois	48,7 %
Taux de prévalence du retard de croissance sévère chez les enfants de 0-59 mois	18,8 %

Sources de données : RGPH 1993, EDS 1997, MICS 2000, EDS 2003-2004 Enquêtes Anthropométriques 2004

## Santé de la Reproduction et Santé maternelle

**Tableau 32. Objectif 2**  
**Réduire la mortalité des enfants de moins de 5 ans**

Taux de mortalité des enfants de moins de 5 ans	142 ‰
Taux de mortalité infantile	88 ‰
Pourcentage d'enfants 0-11 mois vaccinés contre la rougeole	29,1 %
Pourcentage d'enfants 12-23 mois vaccinés contre la rougeole	59,0 %

Sources de données : RGPH 1993, EDS 1997, MICS 2000, EDS 2003-2004 Enquêtes Anthropométriques 2004

**Tableau 33. Objectif 3**  
**Améliorer la santé maternelle**

Taux de mortalité maternelle (pour 100 000 naissances vivantes)	488
Taux d'accouchements assistés par du personnel qualifié	54,2 %

Sources de données : RGPH 1993, EDS 1997, MICS 2000, EDS 2003-2004 Enquêtes Anthropométriques 2004

## VIH/SIDA, le paludisme et autres maladies

**Tableau 34. Objectif 4**  
**Combattre le VIH/SIDA, le paludisme et d'autres maladies**

Pourcentage d'hommes ayant déjà utilisé le condom	3,5%
Pourcentage de femmes ayant déjà utilisé le condom	2,1%
Pourcentage de femmes utilisant un préservatif pour un rapport sexuel occasionnel	0,3 %
Pourcentage d'hommes utilisant un préservatif pour un rapport sexuel occasionnel	2,6 %
Pourcentage d'enfants moins de 5 ans ayant dormi sous une moustiquaire imprégnée	30,3 %

Sources de données : RGPH 1993, EDS 1997, MICS 2000, EDS 2003-2004 Enquêtes Anthropométriques 2004

## Indicateurs du PA/CIPD (1994)

**Tableau 35. Santé de la mère et de l'enfant**

Taux de mortalité maternelle (pour 100 000 naissances vivantes)	488
Espérance de vie des hommes à la naissance	56,3
Espérance de vie des femmes à la naissance	58,1

Sources de données : RGPH 1993, EDS 1997, MICS 2000, EDS 2003-2004 Enquêtes Anthropométriques 2004

## Indicateurs du CCA/UNDAF

### Mortalité des moins de 5 ans et bien-être des enfants

**Tableau 36. Réduire la mortalité infanto juvénile et le travail des enfants**

Taux de mortalité des enfants de moins de 5 ans	142 ‰
Taux de mortalité infantile	88 ‰
Proportion d'enfants de moins de 15 ans qui travaillent	35,7 ‰

Sources de données : RGPH 1993, EDS 1997, MICS 2000, EDS 2003-2004 Enquêtes Anthropométriques 2004

### Santé de la Reproduction et Santé Maternelle

Améliorer la santé de la reproduction et la santé maternelle et réduire la mortalité maternelle

**Tableau 37. Taux de mortalité maternelle**

Taux de mortalité maternelle (pour 100 000 naissances vivantes)	488
---	-----

Sources de données : RGPH 1993, EDS 1997, MICS 2000, EDS 2003-2004 Enquêtes Anthropométriques 2004

**Tableau 38. Indicateurs démographiques contextuels**

Indice synthétique de fécondité	5,2 %
Espérance de vie des hommes à la naissance	56,3
Espérance de vie des femmes à la naissance	58,1
Espérance de vie à la naissance : Ensemble	57,2

Sources de données : RGPH 1993, EDS 1997, MICS 2000, EDS 2003-2004 Enquêtes Anthropométriques 2004

## Indicateurs d'Istanbul +5

**Tableau 39. Développement social et lutte contre la pauvreté**

Taux de mortalité infanto juvénile	88 ‰
Espérance de vie des hommes à la naissance	56,3
Espérance de vie des femmes à la naissance	58,1

Sources de données : RGPH 1993, EDS 1997, MICS 2000, EDS 2003-2004 Enquêtes Anthropométriques 2004

## Gestion de l'environnement

**Tableau 40. Taux de la croissance de la population urbaine**

Taux de croissance de la population urbaine	4,6 ‰
---	-------

Sources de données : RGPH 1993, EDS 1997, MICS 2000, EDS 2003-2004 Enquêtes Anthropométriques 2004

## Stratégie de Réduction de la Pauvreté (DSRP)

**Tableau 41. Capacités humaines et vulnérabilité extrême**

Taux de mortalité des enfants âgés de moins de 5 ans	142 ‰
Taux de mortalité infanto juvénile	88 ‰
Taux de vaccination en TDC3 (nourrissons moins de 1 an)	61,4 ‰
Espérance de vie à la naissance	57,2
Proportion des enfants orphelins des 2 parents	0,4 ‰
Proportion des enfants orphelins d'un parent	6 ‰

Sources de données : RGPH 1993, EDS 1997, MICS 2000, EDS 2003-2004 Enquêtes Anthropométriques 2004

# Suivi des droits des enfants

## Sommet Mondial pour les enfants 2000

### Mortalité

**Tableau 42. Taux de mortalité, malnutrition des enfants de moins de 5ans**

Probabilité de décéder avant le cinquième anniversaire	94 ‰
Probabilité de décéder avant le premier anniversaire	58 ‰
Prévalence de l'insuffisance pondérale	34,3 %
Prévalence du retard de croissance	48,7 %
Prévalence de l'émaciation	5,4 %

Sources de données : RGPH 1993, EDS 1997, MICS 2000, EDS 2003-2004  
Enquêtes Anthropométriques 2004

### Santé de la mère et de l'enfant

**Tableau 43. Prévalence contraceptive, soins prénatales et soins à la naissance**

Proportion de femmes de 15-49ans en union qui utilisent une méthode contraceptive	27,1 %
Proportion de femmes de 15-49ans qui ont bénéficié d'au moins une consultation prénatale par un personnel qualifié durant leur dernière grossesse	80,7 %
Proportion de naissances assistées par un personnel de santé qualifié	54,2 %
Proportion de naissances vivantes ayant un poids inférieur à 2500 grammes	10,6 %

Sources de données : RGPH 1993, EDS 1997, MICS 2000, EDS 2003-2004  
Enquêtes Anthropométriques 2004



**Tableau 44. Sél iodé, supplémentaire en Vitamine A, allaitement et alimentation complémentaire**

Proportion de ménages consommant du sel adéquatement iodé	76,0 %
Proportion d'enfants de 6-59mois qui ont reçu une supplémentation en Vitamine A au cours des six derniers mois	23,5 %
Proportion de mères qui ont reçu une supplémentation en Vitamine A au cours des deux mois ayant suivi l'accouchement	12,0 %
Proportion des enfants âgés de 0-23mois qui sont allaités exclusivement	51,5 %
Taux d'allaitement continu d'enfants âgés de 12-15mois	82,2 %
Taux d'allaitement continu d'enfant âgés de 20-23mois	42,9%
Taux d'alimentation complémentaire à temps d'enfants de 6-9 mois	82,2 %

Sources de données : RGPH 1993, EDS 1997, MICS 2000, EDS 2003-2004  
Enquêtes Anthropométriques 2004

**Tableau 45. Vaccination avant l'âge de 1 an, maladies diarrhéiques et IRA des enfants de mois de 5 ans**

Taux de couverture en DTC3	36,6 %
Taux de couverture Anti Rougeoleux	29,1 %
Taux de couverture en Polio3	36,6 %
Taux de couverture en BCG	42,5 %
Enfants protégés contre le Tétanos néonatal	47,8 %
Taux d'utilisation de la TRO	42,7 %
Prise en charge à domicile de la diarrhée	35,1 %
Recours aux soins par un prestataire de services de santé approprié pour les IRA	30,8 %

Sources de données : RGPH 1993, EDS 1997, MICS 2000, EDS 2003-2004  
Enquêtes Anthropométriques 2004

## Suivi des Droits de l'enfant

**Tableau 46. Enregistrement des naissances et vulnérabilité extrême**

Proportion d'enfants de moins de 5 ans dont la naissance est enregistré à l'Etat Civil	72,3 %
Proportion d'enfants âgés de 0-14 ans ne résidant pas avec un parent biologique	7,6%
Proportion d'enfants âgés de 0-14 ans qui sont orphelins des 2 parents	0,4 %
Proportion d'enfants âgés de 0-14 ans qui sont orphelins d'un parent	6,0%

Sources de données : RGPH 1993, EDS 1997, MICS 2000, EDS 2003-2004  
Enquêtes Anthropométriques 2004

**Tableau 47. Suivi de la PCIME et du Paludisme**

Prise en charge à domicile des maladies des enfants de moins de 5 ans	35,1 %
Connaissance d'au moins 2 signes nécessitant un recours immédiat aux soins	30,3 %
Proportion d'enfants de moins de 5ans qui ont dormi sous une moustiquaire imprégnée d'insecticide	30,3 %
Proportion d'enfants de moins de 5ans ayant eu de la fièvre au cours des 15 derniers jours qui ont reçu des médicaments anti-paludéens	59,4 %

Sources de données : RGPH 1993, EDS 1997, MICS 2000, EDS 2003-2004  
Enquêtes Anthropométriques 2004

## VIH/SIDA

**Tableau 48. Suivi du VIH/SIDA**

Connaissance des hommes de la prévention du VIH/SIDA	88,1 %
Connaissance des femmes de la prévention du VIH/SIDA	79,0%
Connaissance des femmes d'au moins 3 conceptions erronées sur le VIH/SIDA	14,8 %
Connaissance des femmes de 15-49 ans de la transmission mère-enfant du VIH/SIDA	35,1 %
Attitude discriminatoire des femmes de 15-49 ans vis à vis des personnes infectées par le VIH/SIDA	60,7 %

Sources de données : RGPH 1993, EDS 1997, MICS 2000, EDS 2003-2004  
Enquêtes Anthropométriques 2004

**ENQUETE DEMOGRAPHIQUE ET DE SANTE  
Madagascar 2003-2004  
(EDSMD-III)**

**RESULTATS PRELIMINAIRES**

**OBJECTIFS DE L'EDSMD-III : 2003 - 2004**

- Fournir des indicateurs fiables de suivi et d'évaluation des programmes pour :
  - Aider le Gouvernement malgache dans son objectif pour le bien être de la population
  - Assister les partenaires bi et multilatéraux, les organisations non gouvernementales dans la mise en oeuvre de leur programme
- Produire des indicateurs :
  - Socio-économiques
  - Démographiques et
  - Sanitaires

pour une prise de décision adéquate à l'atteinte des objets programmes du pays (DSRP)  
INSTAT DDSS 2004.

**OBJECTIFS DU PROGRAMME MONDIAL  
DES ENQUETES DEMOGRAPHIQUES ET DE SANTE**

- Développer au niveau international une base de données sur la population et la santé;
- Aider à développer de nouvelles méthodologies d'enquête;
- Développer dans les pays participant au programme des EDS les capacités et les ressources nécessaires pour la réalisation d'enquêtes démographiques et de santé de haut niveau  
INSTAT DDSS 2004.

**Graphique 1. Indice Synthétique de fécondité  
EDSMD-II et EDSMD-III**

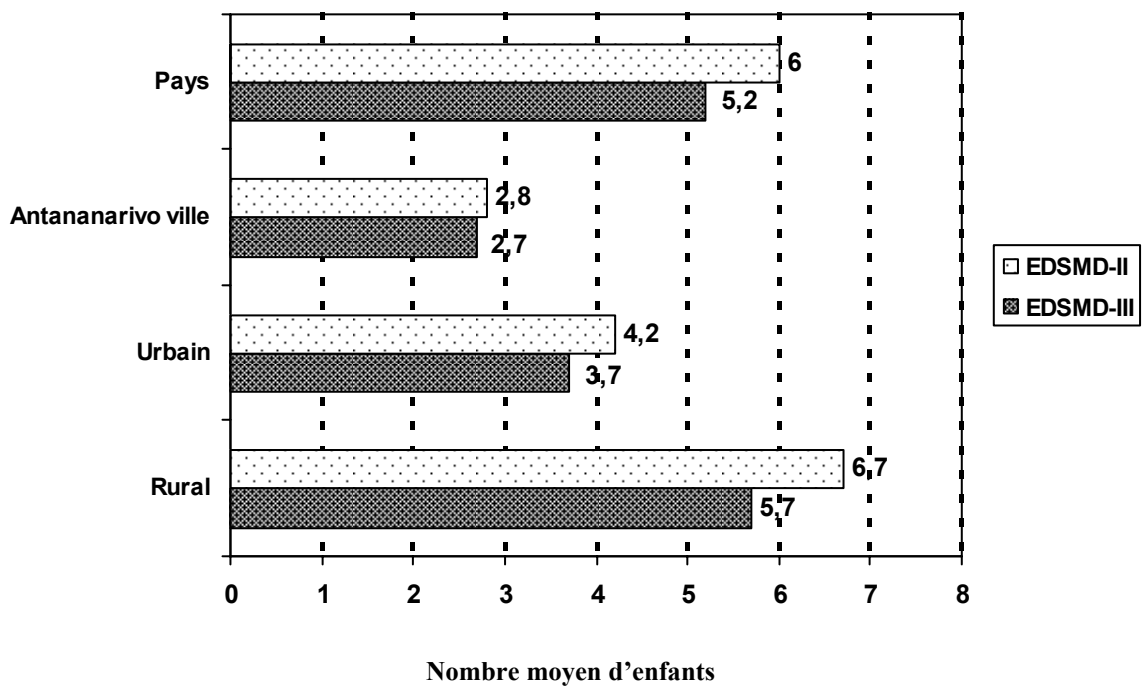

Source : DDSS/Juillet/2004

**Graphique 2. Connaissance et utilisation actuelle des méthodes contraceptives modernes**

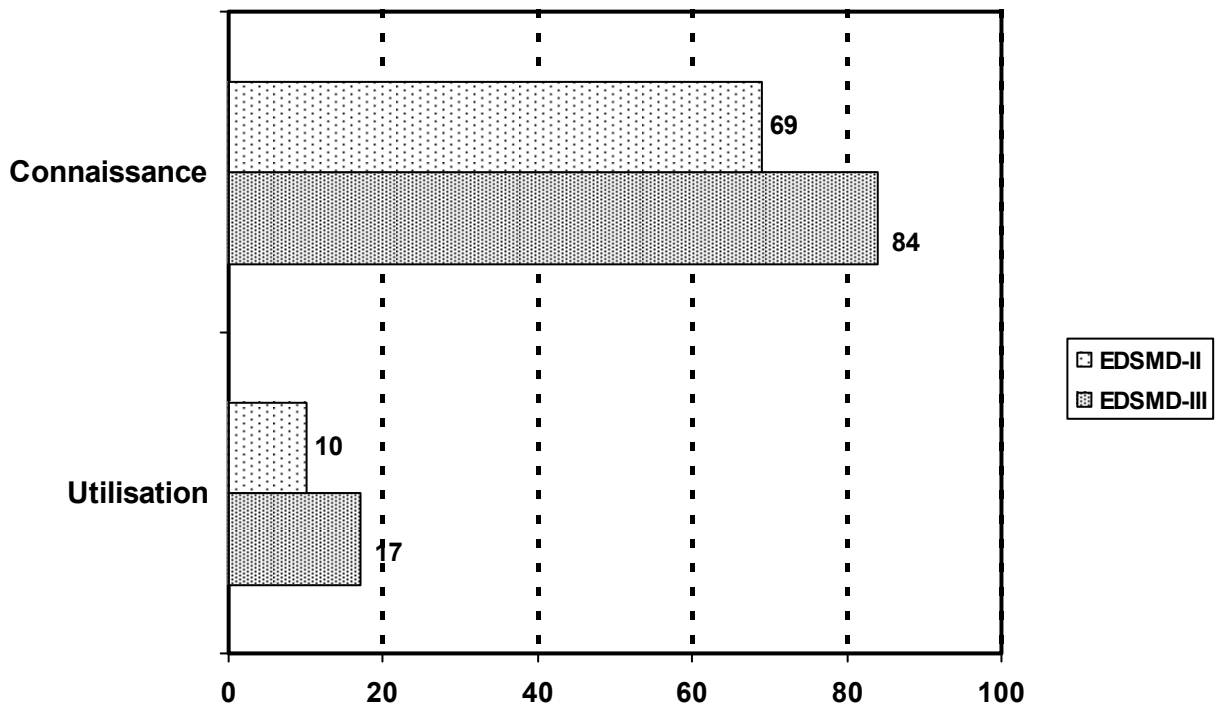

Source : DDSS/Juillet/2004

Graphique 3. Taux de prévalence contraceptive des femmes en union par Faritany

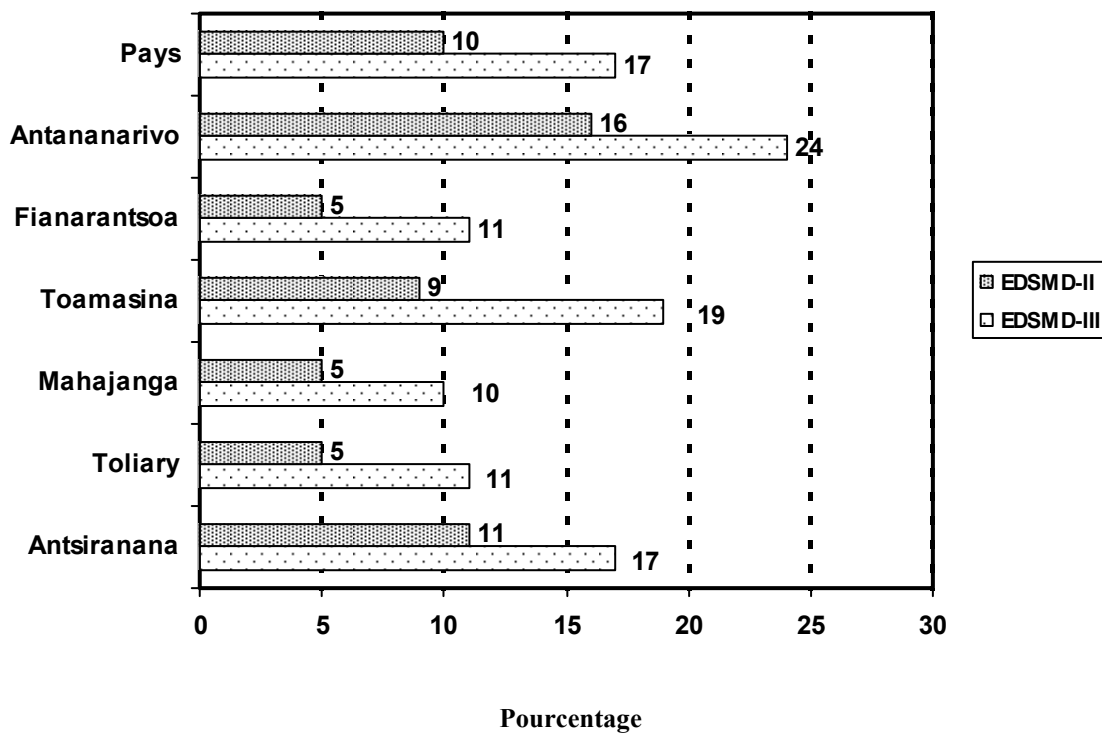

Source : DDSS /juillet/2004

Graphique 4. Vaccination des enfants de 12-23 mois selon le type de vaccin

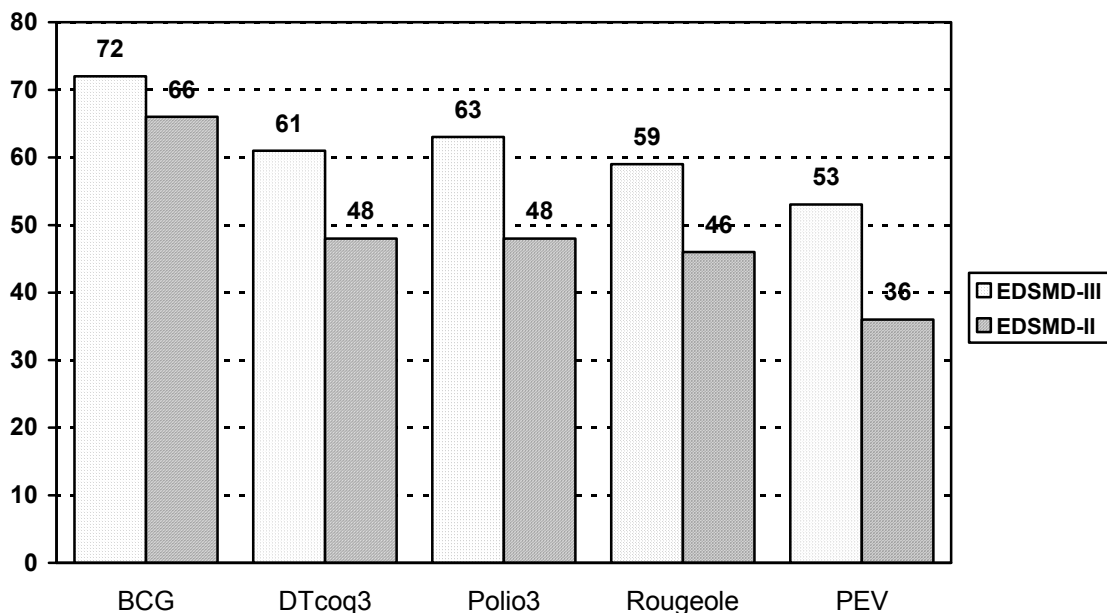

Source : DDSS /juillet/2004

Graphique 5. Prévalence de la rougeole selon le carnet la déclaration de la mère et le test serologique par faritany

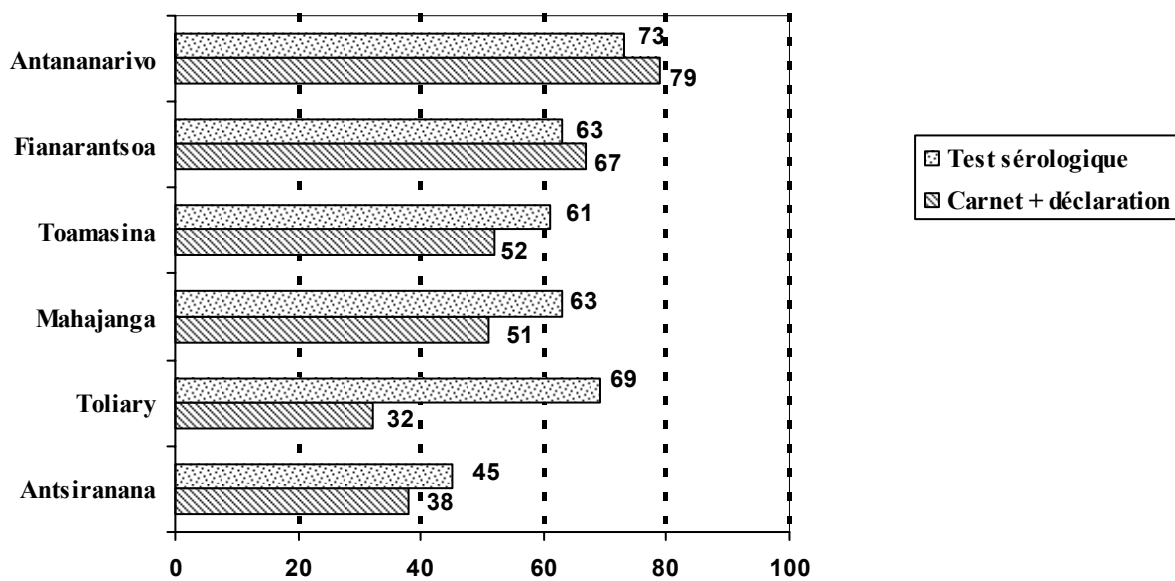

Source : DDSS /JUILLET /2004

Graphique 6. Allaitement des enfants de 0 – 35 mois

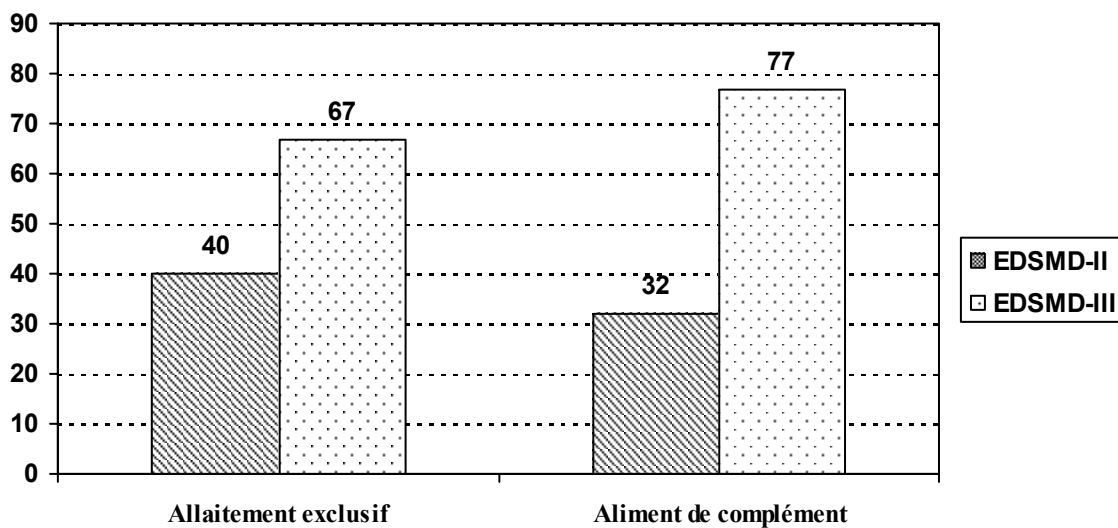

Graphique 7. Connaissance du VIH/SIDA et des moyens pour l'éviter

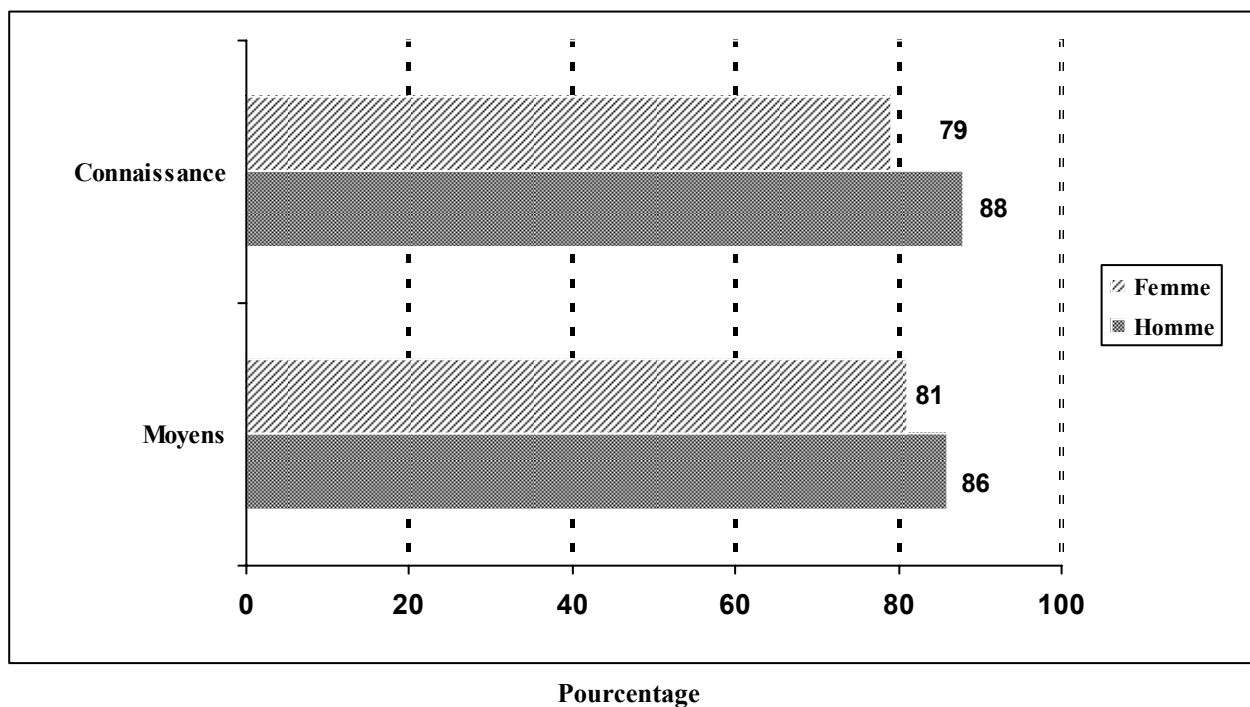

Source : DDSS/JUILLET/2004

Graphique 8. Moyens les plus cités pour éviter le VIH/SIDA

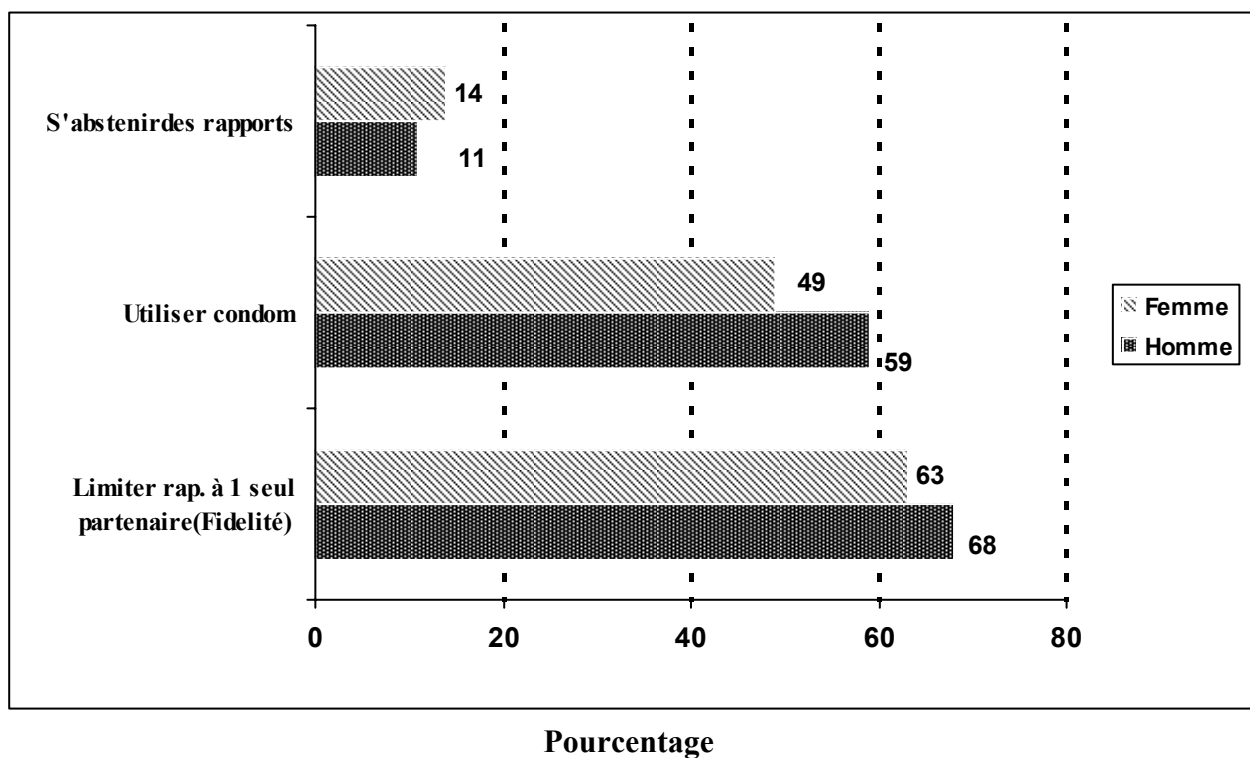

Source : DDSS/JUILLET/2004

Graphique 9. Taux de séroprévalence de la syphilis par sexe et âge

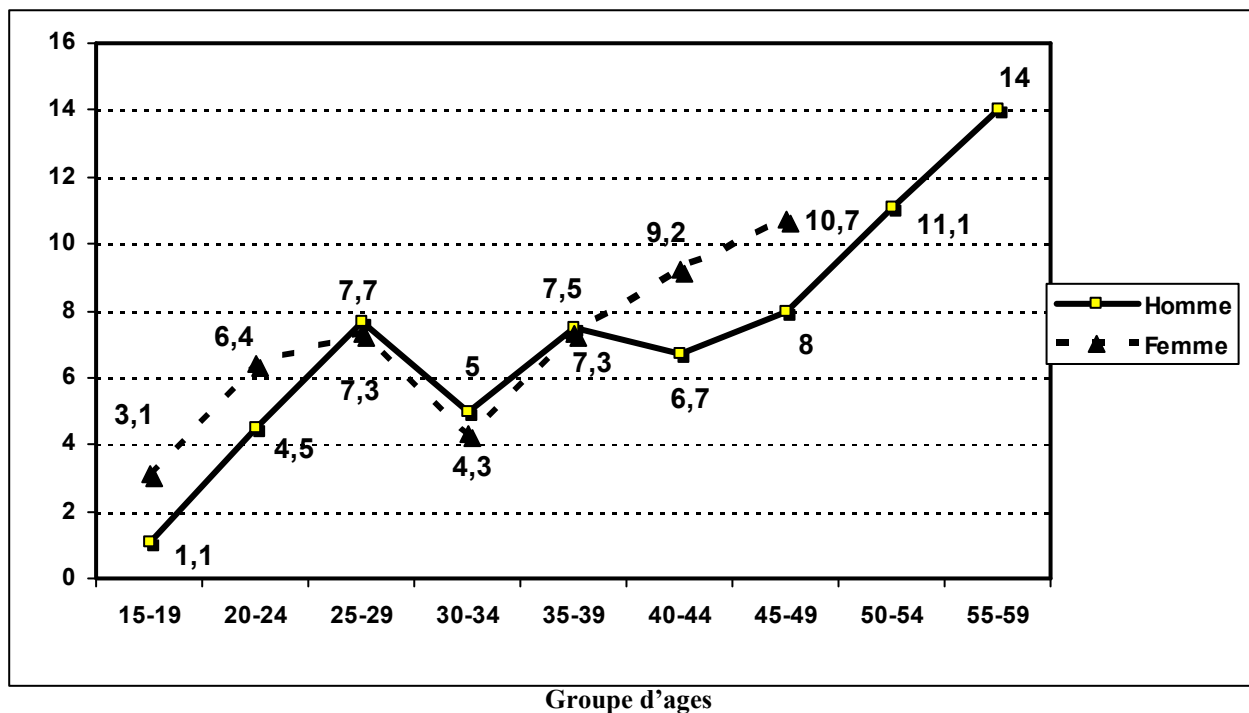

Source : DDSS/JUILLET/2004

Graphique 10. Taux de séroprévalence de la syphilis par sexe et faritany

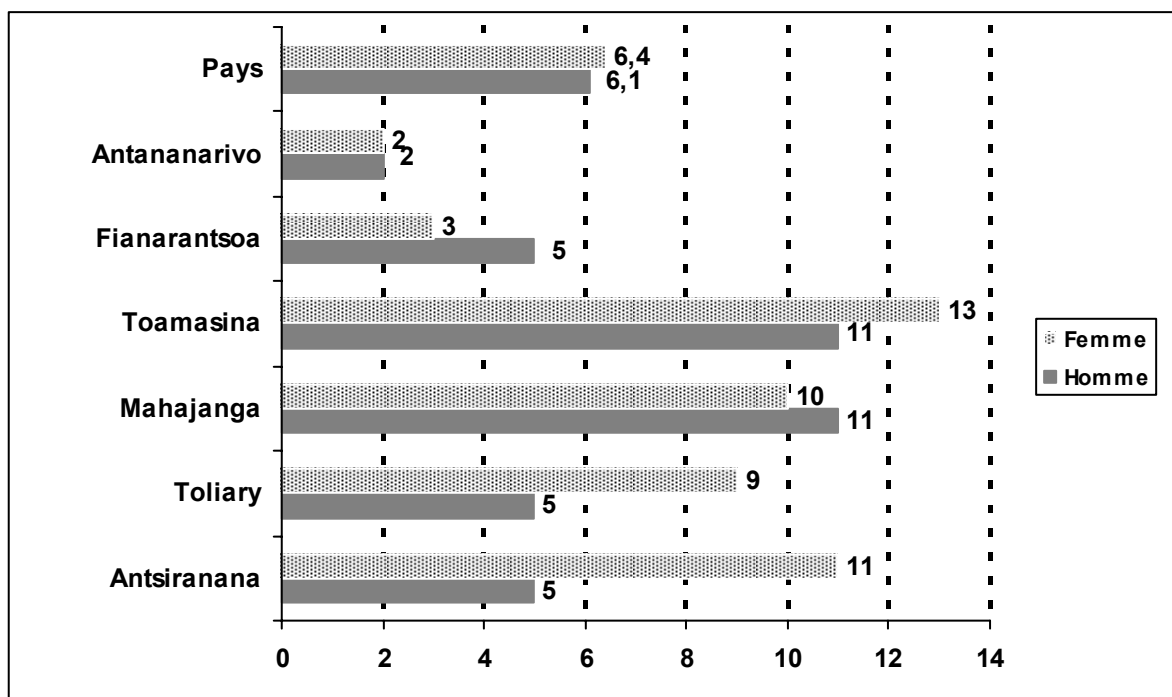

Source : DDSS/JUILLET/2004



## DIRECTION DES SYNTHÈSES ÉCONOMIQUES

### Organigramme de la Direction des Synthèses Économiques

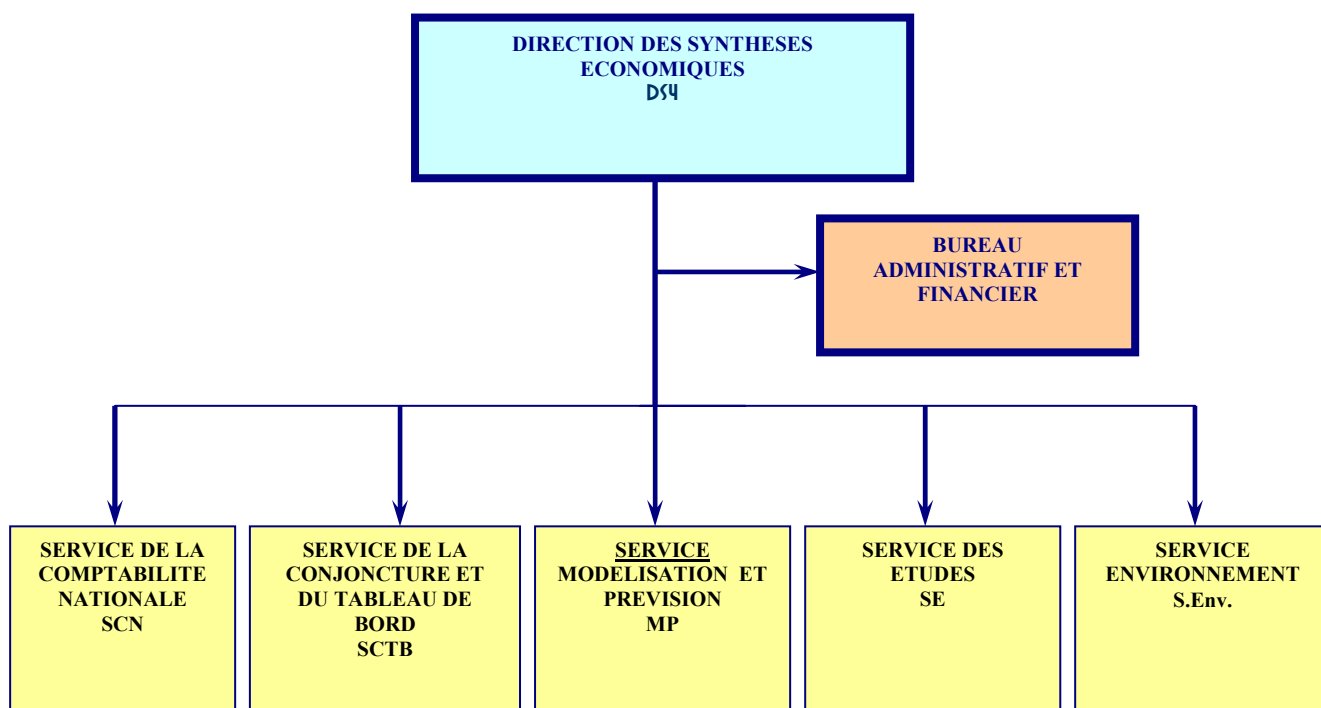

### MISSIONS DE LA DSY

La Direction des Synthèses Économiques a pour mission d'établir la situation macro-économique du pays, d'analyser les mécanismes socio-économiques et environnementaux, et d'en établir les prévisions d'évolution.

A ce titre, elle est notamment chargée de :

- produire, analyser les comptes économiques et sociaux de la Nation ;
- mettre en place et gérer une banque de données macroéconomiques et environnementales;
- rechercher les indicateurs pertinents pour la gestion économique et suivre l'évolution conjoncturelle du pays ;
- entreprendre des études scientifiques, théoriques et appliquées pour une meilleure compréhension des mécanismes socio-économiques et d'établir les prévisions économiques.

**Direction des Synthèses Économiques**  
**INSTAT Anosy Porte 316**  
**BP 485 Anosy – Antananarivo**  
**Email : [instat\\_dsy@yahoo.fr](mailto:instat_dsy@yahoo.fr)**

## NOS PRINCIPAUX PRODUITS

- -Les données sur les AGREGATS utilisés dans la MACROECONOMIE.
- -Une NOTE DE CONJONCTURE ECONOMIQUE trimestrielle ; qui fournit des informations récentes sur :
  - Le secteur réel ;
  - Le secteur monétaire ;
  - Le commerce extérieur ;
  - Et les finances publiques.
- -Les INFORMATIONS CONJONCTURELLES semestrielles sur :
  - L’hôtellerie ;
  - L’industrie ;
  - Et les ménages.
- -Des RAPPORTS SUR LES ENQUETES DE CONJONCTURE.
- Un GUIDE STATISTIQUE DE POCHE SUR LA COMPTABILITE NATIONALE : C’est un guide qui vise à donner une explication de la Comptabilité Nationale et des principaux agrégats macroéconomiques.

**Tableau 49. Les indicateurs de confiance des ménages par province**

Unité : %

Enquête des mois de	Antananarivo	Antsirabe	Fianarantsoa	Mahajanga	Toamasina	Antsiranana	Toliary
Mars03	10,6	13,1	23,2	5,1	16,6		
Juin 04	-18,1	-69,8	-14,2	-45,5	-40,5	-53,8	-32,3

Source : Enquête conjoncture au niveau des ménages des GCU

**Tableau 50. Résumé des indicateurs de confiance**

Enquête des mois de	Indicateur de confiance
Mars 2003 (*)	12,0
Juin 2004 (*)	-28,4
Juin 2004 (Tous les GCU)	-29,7

Source : Enquête conjoncture au niveau des ménages des GCU

**Tableau 51. Réponse des chefs de ménages par centres urbains et leur opinion sur les perspectives d'évolution du niveau de vie**

Unité : %

	Va s'améliorer	Restera le même	Va se dégrader	Solde d'opinion
<b>Ensemble</b>	<b>36,9</b>	<b>29,6</b>	<b>33,5</b>	<b>3,4</b>
Antananarivo	44,1	33,0	22,9	21,2
Antsirabe	7,5	18,0	74,5	-67,1
Fianarantsoa	46,4	15,3	38,3	8,2
Mahajanga	40,6	21,9	37,5	3,1
Toamasina	32,7	36,0	31,3	1,3
Antsiranana	13,9	28,4	57,7	-43,8
Toliary	21,1	44,0	34,9	-13,9

Source : Enquête conjoncture au niveau des ménages des GCU

**Tableau 52. Situation des principaux indicateurs macroéconomiques**

Indicateurs économiques	2002	2003	2004* Prév Sept-04
PIB au prix courant (en milliards de FMG)	30 042	33 887	39 929
PIB au prix constant (en milliards de FMG)	2 158	2 369	2496
Taux de croissance (en %)	-12,7	9,8	5,3
Inflation du PIB (en%)	15,2	2,7	11,8

# LA CROISSANCE ECONOMIQUE ET LES ENJEUX ENVIRONNEMENTAUX

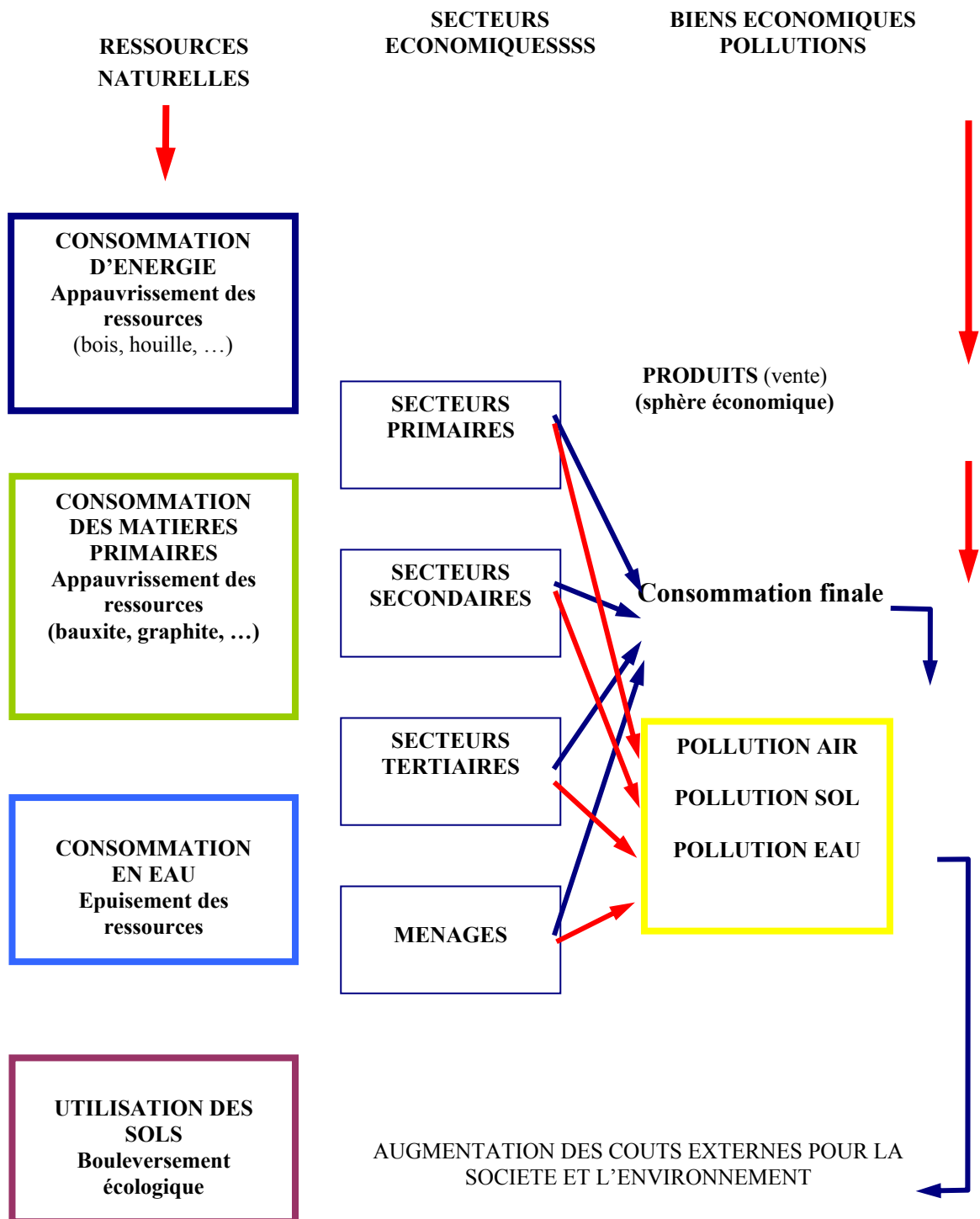

NAMEA = National Accounting Matrix Including Environmental Account  
 SIE = Système d'informations Environnementales  
 SERIEE = Système Européen pour le Rassemblement des Informations Economiques  
 SSEE = Système de Suivi de l'Etat des Ecosystèmes  
 TES = Tableau Entrée / Sortie

## LES STATISTIQUES DE L'ENVIRONNEMENT

Cette activité vise

- A fournir une source unique et uniformisée sur l'environnement
- A produire un ensemble de données statistiques pour l'analyse et évaluation de l'environnement

Ces données proviennent principalement des sources secondaires et incluent les données socio-économiques sur l'évolution physique de l'environnement

**Tableau 53. L'évolution physique de l'environnement à Madagascar**

	1997	1999	2000	2 001
Superficie défrichée (en Ha)	22 023	33 291	28 625	1 766
Superficie de feux de brousse (en Ha)	654 201	1 282 189	963 266	382 527
Consommation de bois (en m <sup>3</sup> )	9 588 357	9 086 154	14 122 639	

Source : Service Technique/DGEF

**Tableau 53. L'évolution physique de l'environnement à Madagascar (suite)**

	1997	1999	2000	2 001
<b>Superficie Agricole (en Ha)</b>				
- Paddy	1 176 800	1 207 500	1 206 940	1 212 650
- Manioc	358 000	351 000	349 750	351 985
- Café	192 000	193 070	193 125	193 355
- Vanille	25 300	25 500	25 550	25 750
- Girofle	80 015	80 300	80 400	79 570
- Sisal	14 100	14 250	14 200	
<b>Production Agricole (en tonnes)</b>				
- Paddy	2 558 000	2 570 000	2 500 000	2 662 465
- Manioc	2 410 825	2 461 000	1 955 825	2 510 340
- Café	55 000	65 000	64 200	64 530
- Vanille	4 300	5 410	6 000	4 555
- Girofle	14 520	12 460	14 000	11 830
- Sisal	18 000	17 015	18 000	

Source: - Service Statistique Agricole/MinAgri

**Tableau 53. L'évolution physique de l'environnement à Madagascar (suite)**

	1997	1999	2000	2 001
Taux de scolarisation	66,10	70,10	nd	64,9
Accès à l'eau potable	39,60	40,93	nd	51,5
Taux de revenu disponible	16,65	16,66	nd	
Indice de pauvreté	73,30	71,30	70,20	69,6

Source : - Institut National de la Statistique

**Tableau 53. L'évolution physique de l'environnement à Madagascar (suite)**

	1997	1999	2000	2 001
<b>Effet de la déforestation sur la productivité du riz</b>				
Coût annuel de la déforestation (BV)	40\$/ha			
CAP des riziculteurs pour éviter la Sédimentation et l'inondation	4\$/an/ménage			
CAP des ménages pour éviter le " Tavy "	[95\$,195\$]			

Source: FOFIFA

**Tableau 53. L'évolution physique de l'environnement à Madagascar (suite)**

	Année			
	1997	1999	2000	2 001
Erosion du littoral de Morondava	-	-	-	-
CAP moyen par ménage	2\$	-	-	-
CAP moyen des touristes	8\$	-	-	-

Source: COI

## **LA DIRECTION DES STATISTIQUES ECONOMIQUES**

La Direction des Statistiques Economiques a pour mission de mettre en oeuvre la politique de production, d'analyse et d'études des statistiques de production de biens et de services. A ce titre, elle est notamment chargée de :

- établir l'identification statistique des établissements exerçant une activité économique permanente ou saisonnière ainsi que de la tenue et de la garde du répertoire national d'identification;
- assurer la méthodologie de collecte des données économiques intéressant l'Administration publique;
- mener les opérations générales ou spécifiques, ponctuelles ou périodiques relatives aux statistiques économiques;
- assurer l'appui technique en vue de l'harmonisation des outils de production et d'analyse des statistiques économiques auprès des services et notamment des Directions Interrégionales de l'INSTAT.

Elle est composée de:

- Service du Répertoire National des Etablissements (SRNE)
- Service des Statistiques de Production de Biens (SSPB)
- Service des Statistiques des Echanges et Services (SSES)
- Service des Statistiques Financières (SSF)
- Bureau Administratif et Financier (BAF)

**Tableau 54. Evolution trimestrielle de la production industrielle des entreprises du régime commun par grande branche (NES)**

Base 100 : Moyenne trimestrielle 2001												
			2001	2002				2003				2004
	Nomenclature économique de synthèse	Pond %		T1	T2	T3	T4	T1	T2	T3	T4	T1
<b>EB</b>	<b>Industries agricoles et alimentaires</b>	<b>37,72</b>	<b>100,0</b>	<b>74,3</b>	<b>75,3</b>	<b>98,2</b>	<b>103,7</b>	<b>68,9</b>	<b>103,3</b>	<b>131,8</b>	<b>121,0</b>	<b>89,6</b>
<b>EC</b>	<b>Biens de consommation</b>	<b>4,40</b>	<b>100,0</b>	<b>74,2</b>	<b>82,1</b>	<b>82,6</b>	<b>82,5</b>	<b>100,7</b>	<b>99,9</b>	<b>84,6</b>	<b>100,3</b>	<b>100,5</b>
C1	Habillement, cuir	1,90	100,0	49,6	80,3	82,3	78,8	105,5	104,0	79,8	86,4	87,8
C2	Produits de l'édition, imprimés ou reproduits	0,86	100,0	91,0	98,3	96,6	104,3	112,3	109,3	110,0	123,7	118,3
C3	Produits pharmaceutiques, de parfumerie et d'entretien	1,00	100,0	91,5	71,5	72,1	57,0	74,3	85,4	75,5	103,5	104,0
C4	Equipements du foyer	0,59	100,0	99,5	82,0	80,4	105,7	113,4	97,5	77,8	105,7	109,5
<b>EE</b>	<b>Biens d'équipement</b>	<b>2,40</b>	<b>100,0</b>	<b>80,6</b>	<b>69,8</b>	<b>88,4</b>	<b>94,4</b>	<b>92,7</b>	<b>94,2</b>	<b>95,5</b>	<b>100,0</b>	<b>96,1</b>
E1	Bateaux,	1,79	100,0	87,5	74,5	90,0	95,7	96,0	96,3	98,7	102,0	99,0
E3	Equipements électriques et électroniques	0,62	100,0	60,5	56,0	83,8	90,7	83,0	87,9	86,2	94,1	87,5
<b>EF</b>	<b>Biens intermédiaires</b>	<b>21,62</b>	<b>100,0</b>	<b>57,3</b>	<b>60,4</b>	<b>77,5</b>	<b>101,0</b>	<b>87,9</b>	<b>79,4</b>	<b>102,5</b>	<b>106,1</b>	<b>96,5</b>
F1	Produits minéraux	8,25	100,0	50,1	60,9	89,8	122,6	99,9	95,0	126,3	127,9	125,2
F2	Produits d'industrie textile	5,60	100,0	50,3	44,3	65,5	68,5	76,0	49,0	85,9	90,7	69,4
F3	Produits en bois, papier ou carton	1,30	100,0	91,4	65,4	76,5	79,0	85,7	82,6	90,1	90,0	84,6
F4	Produits chimiques, en caoutchouc ou plastique	3,40	100,0	85,4	78,1	98,3	117,8	96,7	93,0	106,6	111,1	97,5
F5	Métaux et produits métalliques	3,07	100,0	43,4	66,5	44,0	92,8	68,6	76,7	70,0	76,8	73,1
<b>EG</b>	<b>Energie</b>	<b>33,86</b>	<b>100,0</b>	<b>69,9</b>	<b>52,7</b>	<b>52,9</b>	<b>100,9</b>	<b>95,6</b>	<b>103,6</b>	<b>129,2</b>	<b>99,4</b>	<b>122,7</b>
G1	Combustibles et carburants	14,40	100,0	63,9	31,0	15,0	100,4	107,8	109,0	141,0	85,3	147,3
G2	Eau, gaz, électricité	19,46	100,0	74,4	68,8	81,0	101,3	86,6	99,6	120,5	109,9	104,5
	<b>Industrie hors énergie</b>	<b>66,14</b>	<b>100</b>	<b>69,0</b>	<b>70,7</b>	<b>90,1</b>	<b>101,1</b>	<b>78,1</b>	<b>94,9</b>	<b>117,8</b>	<b>114,0</b>	<b>92,8</b>
	<b>Ensemble industrie HZF</b>	<b>100</b>	<b>100,0</b>	<b>69,3</b>	<b>64,6</b>	<b>77,5</b>	<b>101,0</b>	<b>84,0</b>	<b>97,9</b>	<b>121,7</b>	<b>109,1</b>	<b>102,9</b>

Source: INSTAT/DSE



**Graphique 11. Evolution trimestrielle des indices de la production industrielle du régime commun**

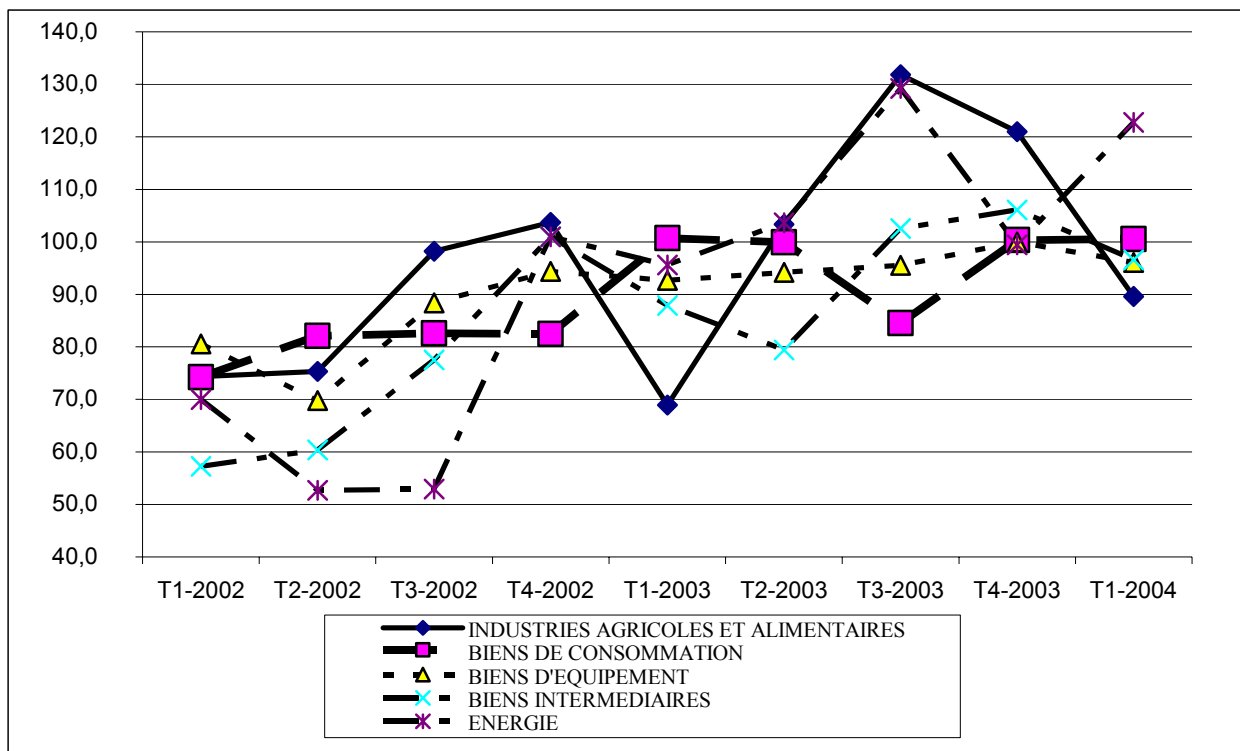

Source: INSTAT/DSE

**Graphique 12. Evolution annuelle des échanges extérieurs**

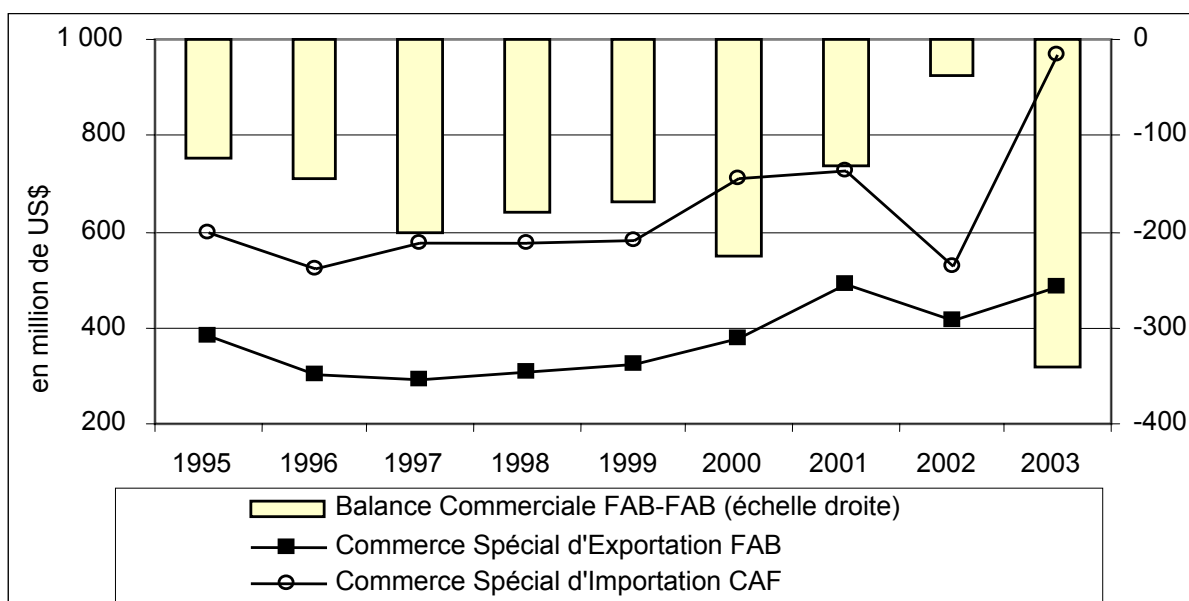

Source : INSTAT/DSE/SSES

**Tableau 55. Evolution du commerce spécial d'exportation (valeur FAB en milliard de fmg)**

Produits	1995	1996	1997	1998	1999	2000	2001	2002	2003
Bois bruts	2,7	0,7	3,6	9,2	7,8	26,3	15,7	5,4	1
Bois sciés	8,4	5,6	9,4	20	8,2	11,2	23,7	15,9	11,3
Cacao en fèves	15,9	13,4	20,1	27,2	30,7	23	35,3	55,8	47,4
Café vert	380,2	244,4	260	277,3	242	54,8	21,1	25,8	25,3
Chromite	52,2	42,4	45,7	39,5	18,7	47,1	15	19,1	18,8
Coton	9,6	23,6	51,2	48,1	42,8	26,3	21,5	19,9	35,9
Crevettes	217,6	204	306,8	350,5	483,2	605	326,2	437,6	357,1
Cuir bruts de bovins	6,9	3,9	3,9	4,4	5,4	11,8	31,1	18,3	20,2
Fibres de sisal	18,1	20,6	11,6	8	13,8	13,1	20,9	4,7	10,7
Girofle	47,2	22,8	64,4	50	106,4	309	598,9	157,5	178,9
Graphite	40,9	27,6	35,7	36,4	29,2	39,6	26,4	23,6	24,5
Huiles essentielles	31	38,7	29,5	32	37,8	43,7	57,5	54,4	33,4
Langoustes	15	11,6	14,9	13,4	13,2	17,1	15,7	24,1	19,8
Litchis	76,5	68,9	63,7	78,8	96	94,7	53,7	97,9	69,6
Pierres fines industrielles	17,4	17,1	41,2	26,6	90,9	116,1	61,9	67,6	85
Poissons	7,1	5,3	3	8	6,5	31,3	37,4	19,9	13,9
Poivre	12,2	16,2	14,6	6,2	22,8	9,5	11,9	13,2	11,2
Produits pétroliers	60,6	56,2	40,9	85,5	45,7	181,4	82,2	85,1	216,4
Raphia	21,2	18,4	12,8	20,5	12,2	11,1	24,1	37,6	44
Sucre	57,5	34,3	5,2	33,9	26,9	43,1	35,6	2,8	17,5
Tissus de coton	48,2	34,6	74,1	92	100	107,1	94,2	47,3	32,9
Vanille	165,8	73,9	111,8	120	160,2	390,3	955,2	1 123,40	1 411,40
Autres produits	322,8	236,4	260	287,3	428,6	335,8	623,4	368,7	317,4
Total	1 635,00	1 220,50	1 484,20	1 674,60	2 029,30	2 548,40	3 188,30	2 725,80	3 003,40

Source : INSTAT/DSE/SSES

**Tableau 56. Commerce spécial d'exportation en valeur selon le pays et / ou la région de destination**

Unité : %

Pays / Région	Part annuelle		
	2001	2002	2003
Afrique du Sud	0,4	0,2	0,8
Asie SE <sup>11</sup>	17,9	5,8	6,2
COI <sup>12</sup>	8,1	9,7	11,3
Chine et extension <sup>13</sup>	3,0	3,4	3,0
Europe des Quinze <sup>14</sup>	38,6	41,6	39,8
Japon	3,6	4,6	2,7
Pays pétroliers <sup>15</sup>	0,1	0,2	0,3
USA	19,4	23,8	26,3
Autres	8,9	10,7	9,4
Total	100,0	100,0	100,0

Source: INSTAT/DSE

**Graphique 13. Structure des importations des « Biens détaxés » par pays d'origine pour la période sept 03-juin 04**

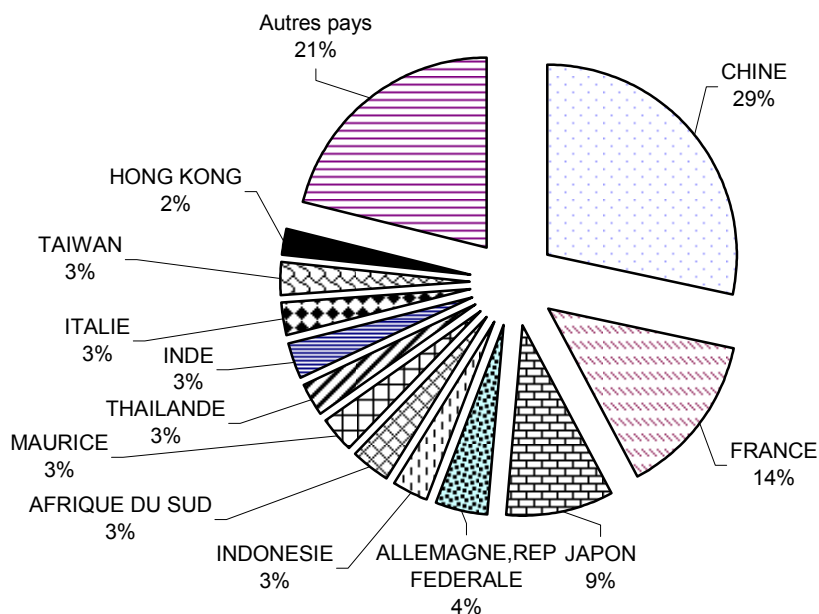

Source : INSTAT/DSE/SSES

**Graphique 14. Structure des importations des « Biens détaxés » par groupe de produits de la Chine pour la période sept 03 - juin 04**

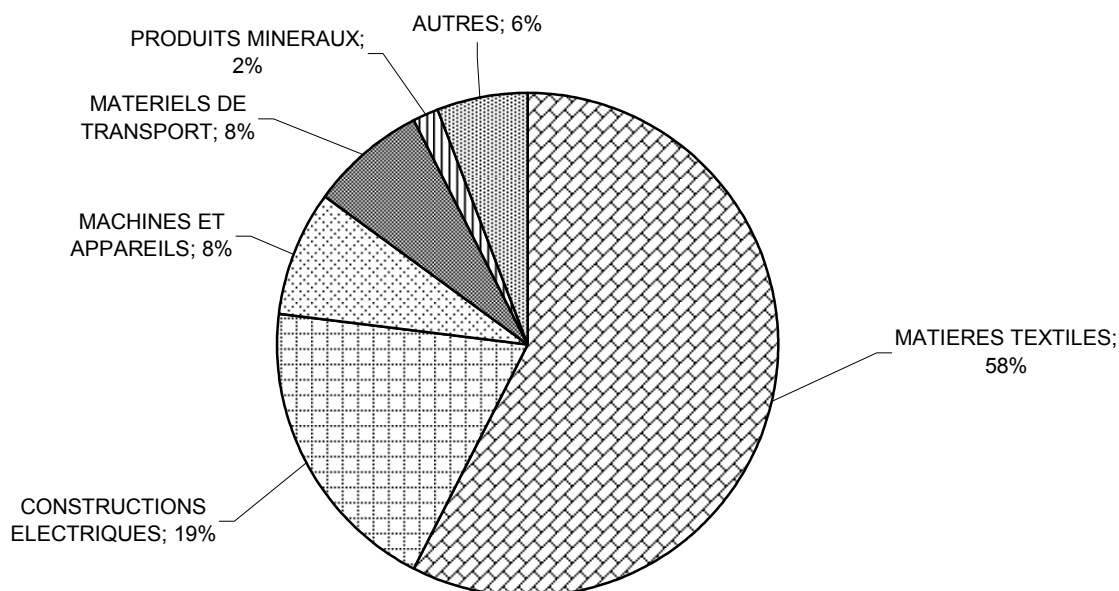

Source : INSTAT/DSE/SSES

**Graphique 15. Structure des importations des « Biens détaxés » par groupe de produits de la France pour la période sept03-juin04**

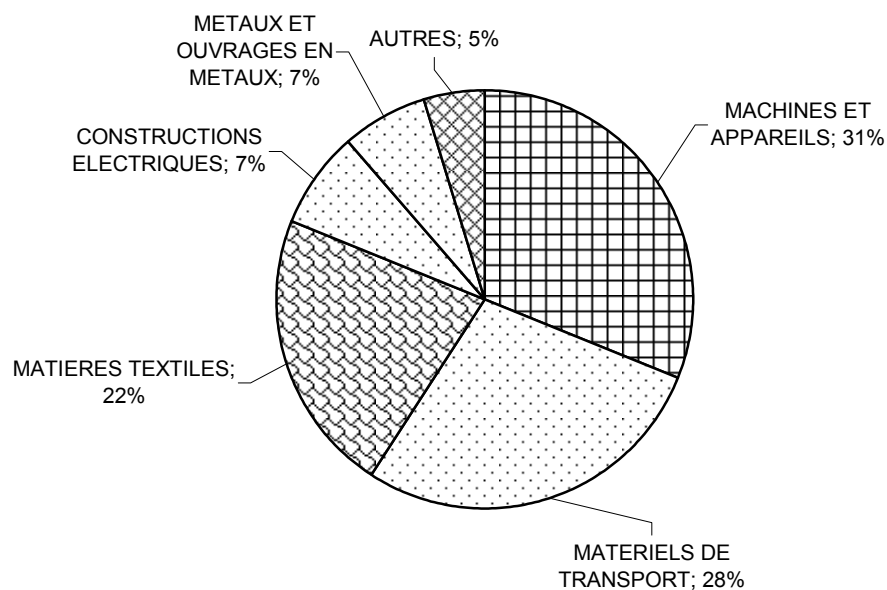

Source : INSTAT/DSE/SSES

**Graphique 16. Evolution de l'importation de riz**

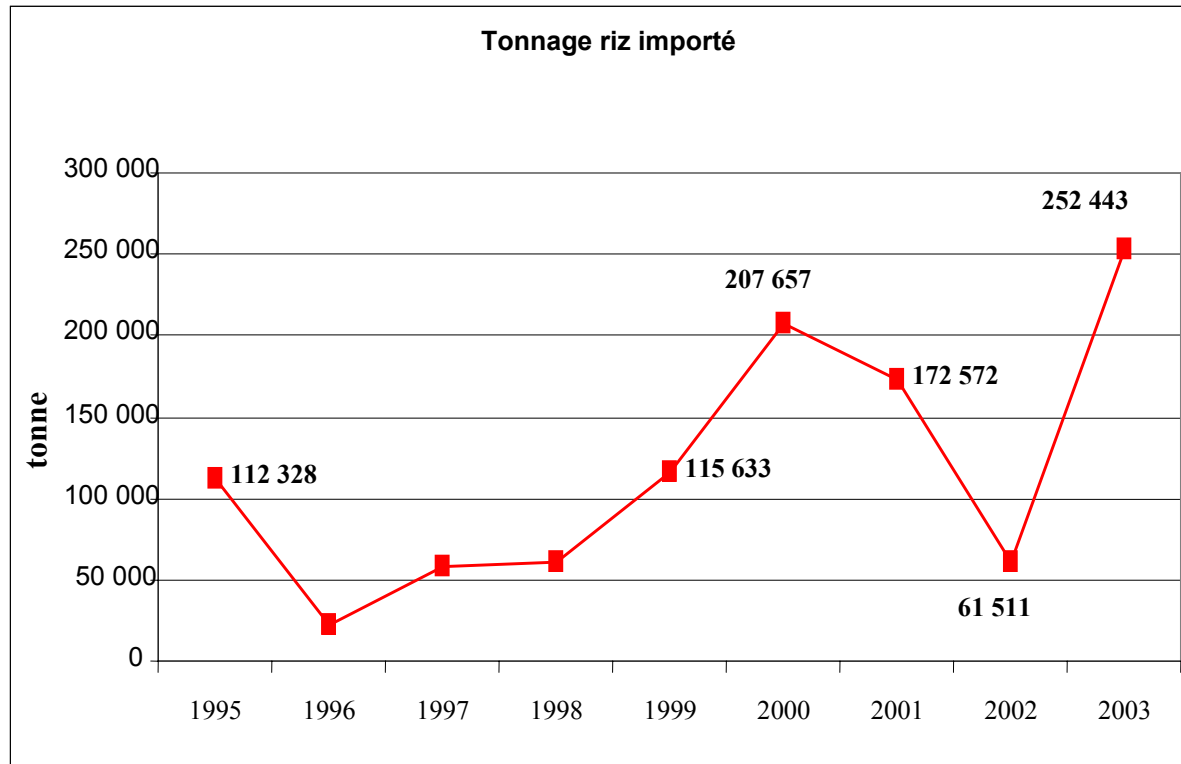

Source : INSTAT/DSE/SSES

**Graphique 17. Evolution de l'importation de ciment**

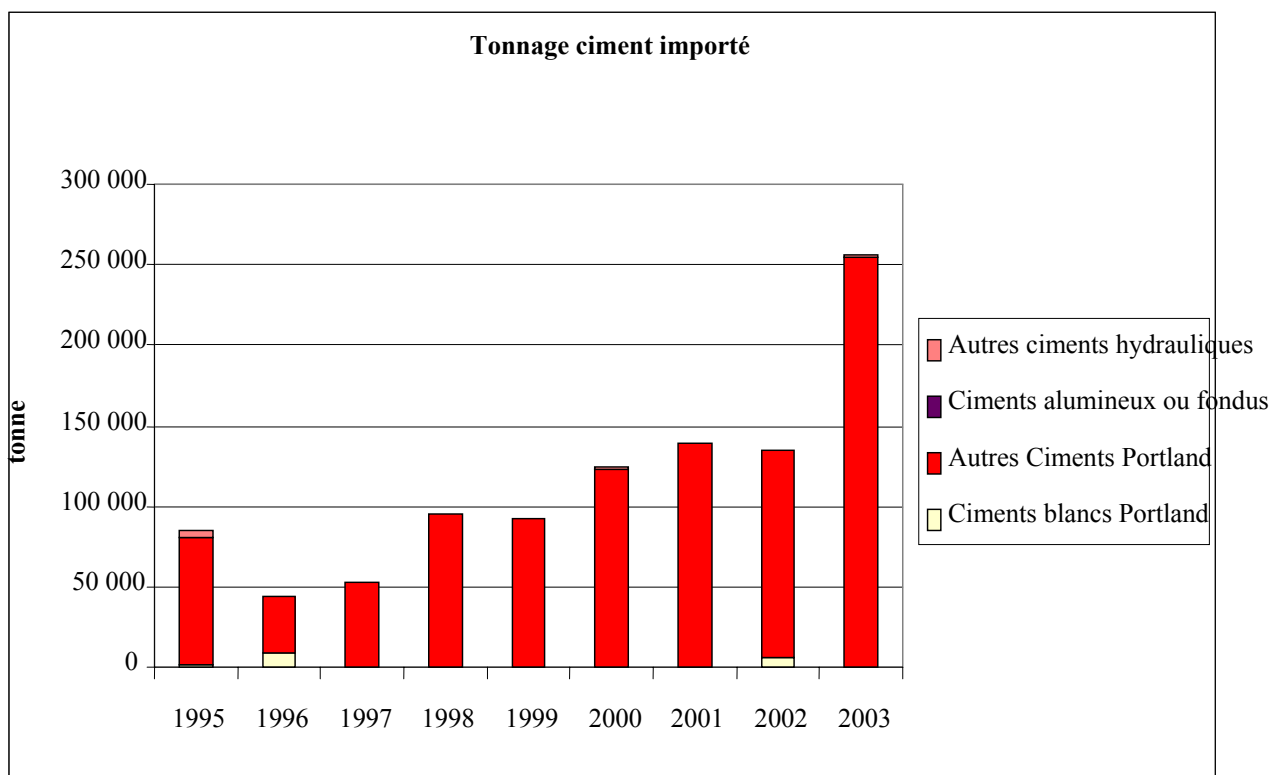

Source : INSTAT/DSE/SSES

**Graphique 18. Evolution de l'importation de fer à béton et lames hors Eléments de voie ferrée**

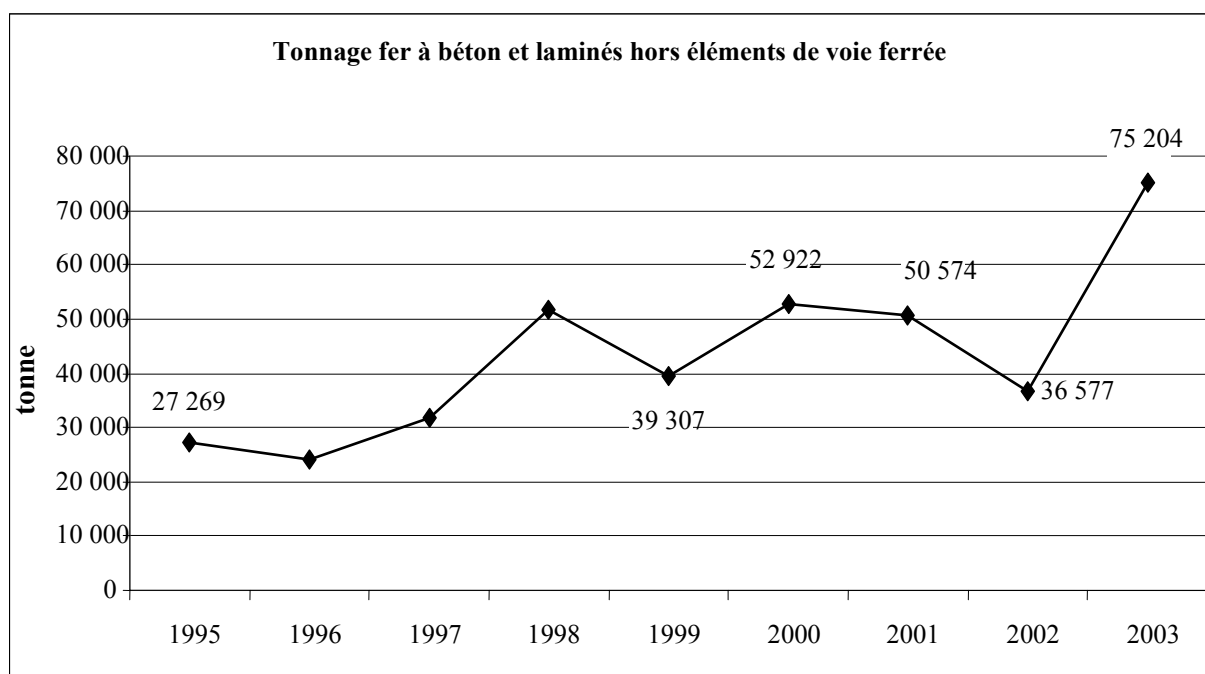

Source : INSTAT/DSE/SSES

## IMMATRICULATION DE VEHICULE D'ANTANANARIVO

Graphique 19. Evolution par trimestre de la répartition des immatriculations  
Selon le type d'opération en pourcentage en 2004

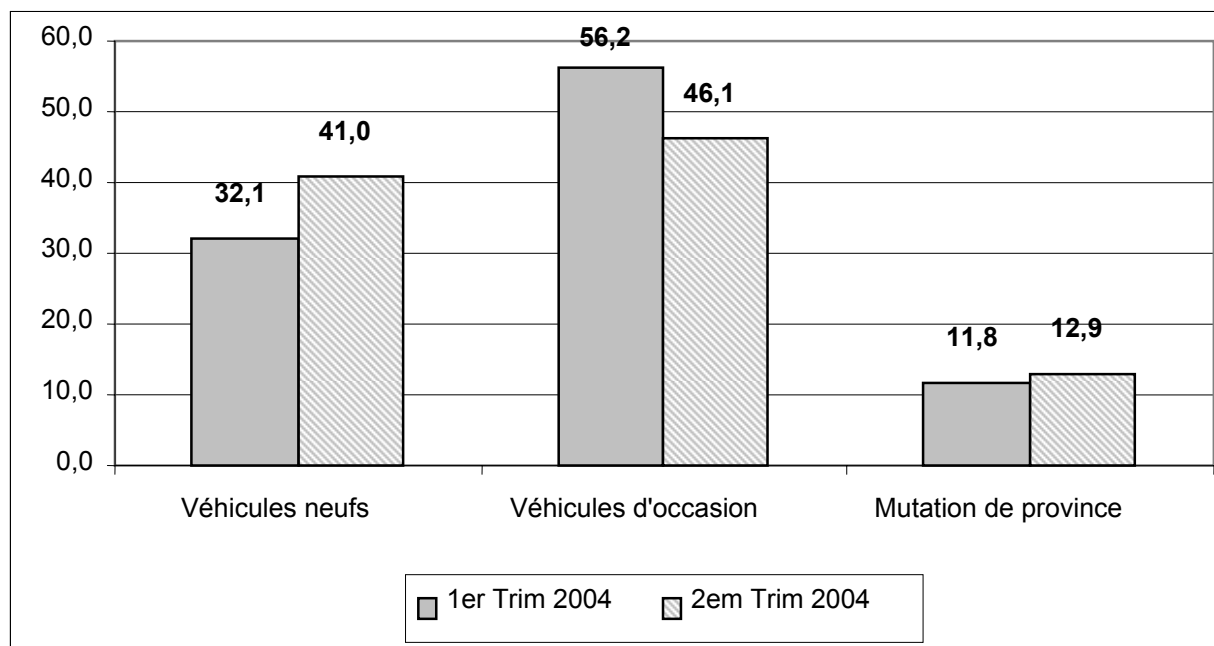

Source : INSTAT/DSE/SSES.

Tableau 57. Répartition des immatriculations selon le genre de véhicules  
Au cours du deuxième trimestre 2004

*Unité : %*

Genre de véhicules	Type de véhicules			Total 2 <sup>em</sup> Trim 2004	Total 1 <sup>er</sup> Trim 2004
	Neufs	Occasion	Mutation de province		
Véhicule à deux roues (MOTO)	40,5	2,6	2,9	18,2	11,1
Voiture particulière	9,0	35,4	46,1	26,0	34,1
Transport en commun	10,9	11,7	18,7	12,3	12,9
Camionnette	34,3	30,3	17,4	30,3	26,6
Camion	3,9	13,6	9,7	9,1	9,4
Véhicule spécial	0,7	1,0	0,3	0,8	0,5
Tracteur agricole	0,0	0,1	0,0	0,0	0,0
Tracteur routier	0,5	3,0	1,6	1,8	3,1
Remorque	0,0	0,4	0,5	0,2	0,3
Semi-remorque	0,3	2,1	2,9	1,4	2,1
Total	100,0	100,0	100,0	100,0	100,0

Source : INSTAT/DSE/SSES.

**Tableau 58. Répartition des immatriculations selon la marque des véhicules au  
Cours du deuxième trimestre 2004**

*Unité : %*

Marque de véhicules	Type de véhicules			Total 2 <sup>e</sup> trim 2004	Total 1 <sup>er</sup> trim 2004
	Neuf	Occasion	Mutation de province		
Renault	5,4	23,6	21,1	15,8	14,5
Peugeot	1,7	15,8	24,0	11,0	15,0
Toyota	16,0	6,4	9,2	10,7	8,7
Mercedes	1,2	15,3	14,2	9,4	10,4
Nissan	11,7	2,4	2,4	6,2	5,0
Volkswagen	1,9	8,4	2,4	5,0	6,8
Mazda	3,5	5,5	4,2	4,5	5,7
Honda	9,1	0,9	2,4	4,5	2,1
Yamaha	8,0	1,3	0,5	3,9	2,9
Yamalo	8,0	0,0	0,0	3,3	0,9
Hyunday	4,8	1,4	2,1	2,9	3,2
Suzuki	4,1	0,8	1,3	2,2	0,7
Ford	3,5	1,4	0,0	2,1	2,0
Citroën	1,0	3,0	2,1	2,0	2,3
Mitsubishi	2,3	1,6	1,1	1,8	2,5
Ktm	4,3	0,0	0,0	1,8	0,1
Mak	3,4	0,1	0,0	1,4	0,2
Bmw	0,1	1,8	1,3	1,0	1,4
Autres	10,3	10,4	11,8	10,5	15,6
Total	100,0	100,0	100,0	100,0	100,0

Source : INSTAT/DSE/SSES.

**Graphique 20. Répartition des véhicules d'occasion importés selon la date de Première mise en circulation au cours du deuxième trimestre 2004**

Unité : %

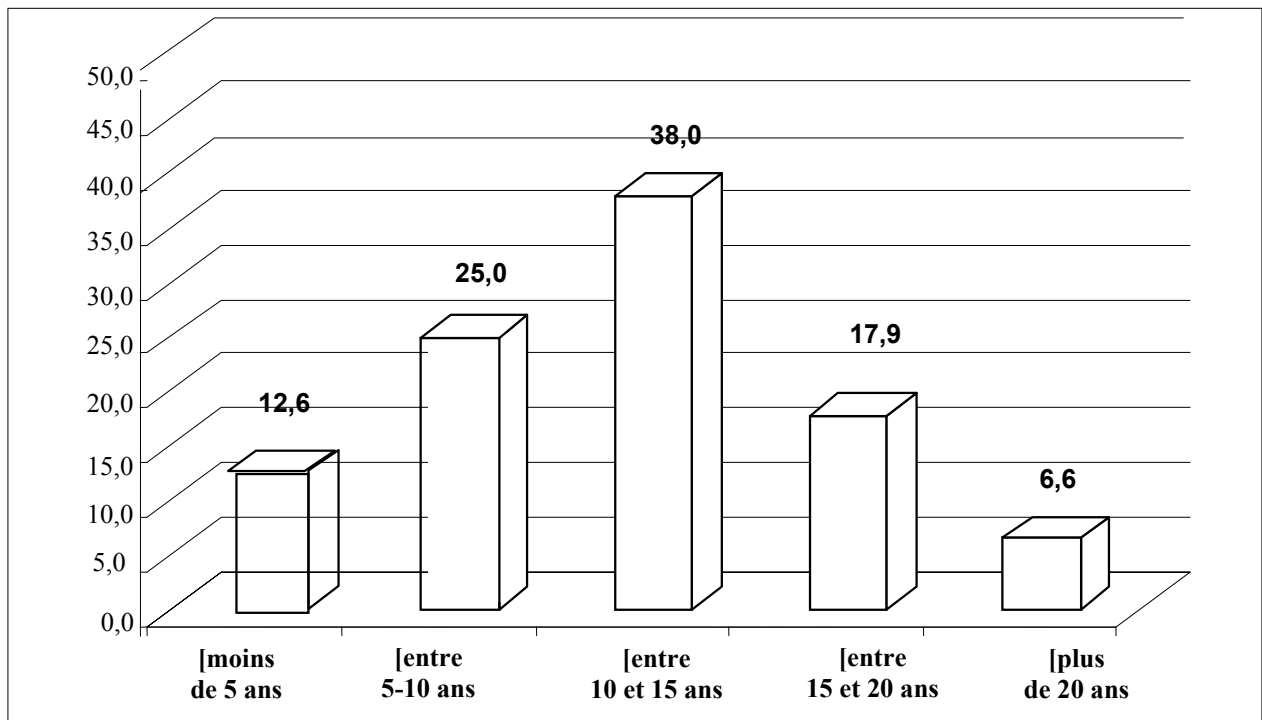

Source : INSTAT/DSE/SSES.

**Tableau 59. Répartition de l'effectif des établissements formels créés par province et année à Madagascar  
Concentration dans la province d'Antananarivo**

Unité : nombre

Province	Année			
	2001	2002	2003	1er semestre 2004
Antananarivo	10 671	11 575	12 563	7 030
Fianarantsoa	927	842	937	617
Toamasina	873	990	1 371	1 875
Mahajanga	849	803	1 068	496
Toliara	1 075	992	897	688
Antsiranana	2 246	1 529	2 285	1 150
Total	16 641	16 731	19 121	11 856

Source : Service du Répertoire National des Etablissements -INSTAT



**Tableau 60. Répartition de l'effectif des établissements formels créés par région et année**

*Unité : nombre*

Région	Année			
	2001	2002	2003	1er semestre 2004
<b>Province d'Antananarivo</b>	<b>10 671</b>	<b>11 575</b>	<b>12 563</b>	<b>7 030</b>
Itasy	114	114	215	112
Analamanga	9 975	10 710	11 530	6 427
Vakinakaratra	478	654	714	427
Bongolava	104	97	104	64
<b>Province de Fianarantsoa</b>	<b>927</b>	<b>842</b>	<b>937</b>	<b>617</b>
Amoron'i Mania	65	49	72	43
Haute Matsiatra	550	528	570	411
Vatovavy-Fitovinany	185	156	181	61
Atsimo-Atsinanana	53	28	45	23
Horombe	74	81	69	79
<b>Province de Toamasina</b>	<b>873</b>	<b>990</b>	<b>1 371</b>	<b>1 875</b>
Alaotra-Mangoro	105	107	146	188
Antsinanana	626	726	1 036	1 478
Analanjorofo	142	157	189	209
<b>Province de Mahajanga</b>	<b>849</b>	<b>803</b>	<b>1 068</b>	<b>496</b>
Sofia	134	94	250	64
Boeny	666	658	774	410
Betsiboka	33	30	29	14
Melaky	16	21	15	8
<b>Province de Toliara</b>	<b>1 075</b>	<b>992</b>	<b>897</b>	<b>688</b>
Menabe	85	58	110	56
Atsimo-Andrefana	885	867	714	584
Ambovombe-Androy	28	22	20	13
Anosy	77	45	53	35
<b>Province d'Antsiranana</b>	<b>2 246</b>	<b>1 529</b>	<b>2 285</b>	<b>1 150</b>
Diana	1 406	1 025	1 690	983
Sava	840	504	595	167
<b>Total Madagascar</b>	<b>16 641</b>	<b>16 731</b>	<b>19 121</b>	<b>11 856</b>

Source : Service du Répertoire National des Etablissements – INSTAT

**Tableau 61. Répartition des établissements formels créés par branche d'activité à Madagascar**

Unité : %

Branche d'activité	Année			
	2001	2002	2003	1er semestre 2004
Agriculture	0,1	1,6	0,3	0,2
Elevage, Pêche, Chasse, Sylviculture, Vannerie	0,2	0,3	0,3	0,3
Industries extractives	0,3	1,0	1,3	1,5
Energie	0,0	0,0	0,0	0,0
Industries alimentaires, boissons, tabacs, corps gras	0,8	0,7	0,9	0,9
Industries chimiques et pharmaceutiques	0,2	0,2	0,3	0,3
Textiles et cuir	1,5	1,8	1,3	1,0
Bois, Papeterie et Edition	1,1	1,2	1,7	1,3
Autres industries manufacturières	2,3	2,9	2,4	2,6
Bâtiments et Travaux publics	3,7	4,4	4,0	4,0
Transport	16,6	19,7	13,9	12,0
Télécommunications	0,1	0,1	0,3	0,3
Commerce	62,1	53,5	59,4	63,2
Banques et assurances	0,1	0,1	0,1	0,0
Hôtel, Restaurant, Bar	5,3	5,8	6,2	5,6
Autres services	5,6	6,7	7,6	6,8
Total	100,0	100,0	100,0	100,0

Source : Service du Répertoire National des Etablissements – INSTAT

**Tableau 62. Répartition des établissements formels créés par forme juridique à Madagascar**

Unité : %

Forme juridique	Année			
	2001	2002	2003	1er semestre 2004
Entreprise Individuelle	93,6	96,0	93,8	94,2
Société Anonyme	0,1	0,1	0,1	0,1
Société à Responsabilité Limitée	5,9	3,7	5,5	5,1
Autres : (Association, ONG, etc....)	0,4	0,2	0,6	0,6
Total	100,0	100,0	100,0	100,0

Source : Service du Répertoire National des Etablissements – INSTAT

**Tableau 63. Evolution du montant moyen et médian des investissements déclarés lors de la création des sociétés a Madagascar par type d'investisseurs**

*En millier de FMG*

Type d'investisseurs	2001		2002		2003	
	Moyenne	Médiane	Moyenne	Médiane	Moyenne	Médiane
Etat malagasy	4000	4000	5000	5000	142 974	3000
Malagasy résidents	9 697	2 000	13 189	2 000	11 900	2 000
Malagasy non résidents	34 176	1 500	1 800	1 000	3 371	2 000
Etrangers résidents	14 594	4 125	15 570	5 000	18 093	5 000
Etrangers non résidents	21 635	5 000	65 013	9 500	35 830	4 975
Sociétés de droit malagasy	36 088	5 100	72 569	4 500	219 160	5 050
Sociétés de droit étranger	53 179	10 000	518 700	10 000	11 937 099	8 210
Ensemble	24 130	5 000	55 349	5 000	521 333	5 000

*Source : Service du Répertoire National des Etablissements – INSTAT*

**Tableau 64. Evolution du fonds de démarrage moyen et médian des entreprises individuelles à Madagascar**

*En millier de FMG*

Fonds déclarés	Année		
	2 001	2 002	2 003
Fonds de démarrage moyen	3 149	21 936	5 864
Fonds de démarrage médian	1 700	1 000	1 000

*Source : Service du Répertoire National des Etablissements – INSTAT*

# DIRECTION DES STATISTIQUES DES MENAGES

**Tableau 65. Indices des prix par regroupement**

Année	2003			2004								
	Mois	Oct-	Nov-	Déc-	Janv-	Févr-	Mars-	Avr-	Mai-	Juin-	Juil-	Août-
<b>Ensemble</b>	<b>121,1</b>	<b>122,6</b>	<b>124,1</b>	<b>125,1</b>	<b>125,6</b>	<b>128,5</b>	<b>132,2</b>	<b>134,4</b>	<b>137,5</b>	<b>141,9</b>	<b>144,4</b>	<b>147,5</b>
Produit Local	123,7	125,7	127,9	129,2	129,5	132,4	136,7	138,2	140,5	145,0	147,7	151,3
Produit Semi-Importé (Mixte)	122,4	122,4	122,0	121,7	122,0	123,2	124,5	128,9	132,7	136,6	137,6	136,5
Produit Importé	103,2	102,5	101,5	102,1	104,3	108,2	110,5	115,3	123,2	127,2	130,2	134,6
Produit Vivrier Non Transformé	112,0	115,5	117,4	116,8	116,6	118,2	120,8	125,9	126,6	127,2	128,4	128,5
Produit Vivrier Transformé	97,4	101,8	106,6	108,8	110,1	117,6	122,7	122,0	122,2	133,2	139,6	151,6
Produit Manufacturé Industriel	118,0	118,1	117,9	117,9	119,1	121,1	124,8	127,9	133,9	136,9	138,9	140,0
Produit Manufacturé Artisanal	123,7	124,3	124,4	124,1	123,1	124,2	124,1	127,9	128,9	130,9	131,9	126,5
Service Public	177,4	173,7	173,6	172,6	172,6	172,7	176,1	175,6	176,3	194,3	192,8	196,6
Service Privé	162,7	162,0	163,2	167,5	166,4	167,2	171,2	171,7	175,8	177,1	178,0	180,1
PPN	108,2	112,6	116,9	118,4	119,5	125,3	130,5	131,2	133,4	142,7	147,7	156,6
Produits Alimentaires, Boissons et Tabacs	110,1	112,8	114,1	113,7	114,6	119,3	124,8	127,5	130,4	136,0	139,8	145,0
Tissus et vêtements	114,0	114,2	113,7	114,4	113,7	115,2	115,1	117,3	119,4	120,6	121,4	119,0
Logement, Eau, Electricité, Gaz et autres combustibles	130,7	133,3	137,1	143,5	143,8	144,9	147,2	147,6	148,4	151,0	152,6	155,4
Ameublement, Equipement Ménager, Entretien Cour, Maison	136,9	137,0	136,9	135,9	135,7	136,0	136,3	138,4	140,2	143,9	144,4	145,6
Santé	112,5	111,4	112,4	113,3	114,4	116,8	120,6	124,0	125,6	130,9	130,6	131,7
Transports	149,2	145,3	147,1	147,8	147,0	147,8	152,1	157,5	170,7	178,4	180,5	179,4
Loisirs, Spectacles et Culture	103,9	102,9	102,2	102,2	104,0	104,6	107,6	109,1	111,0	115,1	112,5	114,6
Enseignement	160,5	161,9	162,4	160,8	161,2	161,1	161,3	161,2	161,3	162,6	165,3	169,6
Hôtels, Cafés, Restaurants	123,5	124,5	123,8	123,1	124,0	127,0	126,8	127,3	129,2	129,8	130,1	131,6
Autres Biens et Services	131,4	130,5	131,3	130,9	131,7	133,4	132,9	133,3	135,8	136,1	136,1	136,4

Source: INSTAT/DSM/EPM2002

**Graphique 21. Evolution des incidences de la pauvreté par faritany**

Unité : %

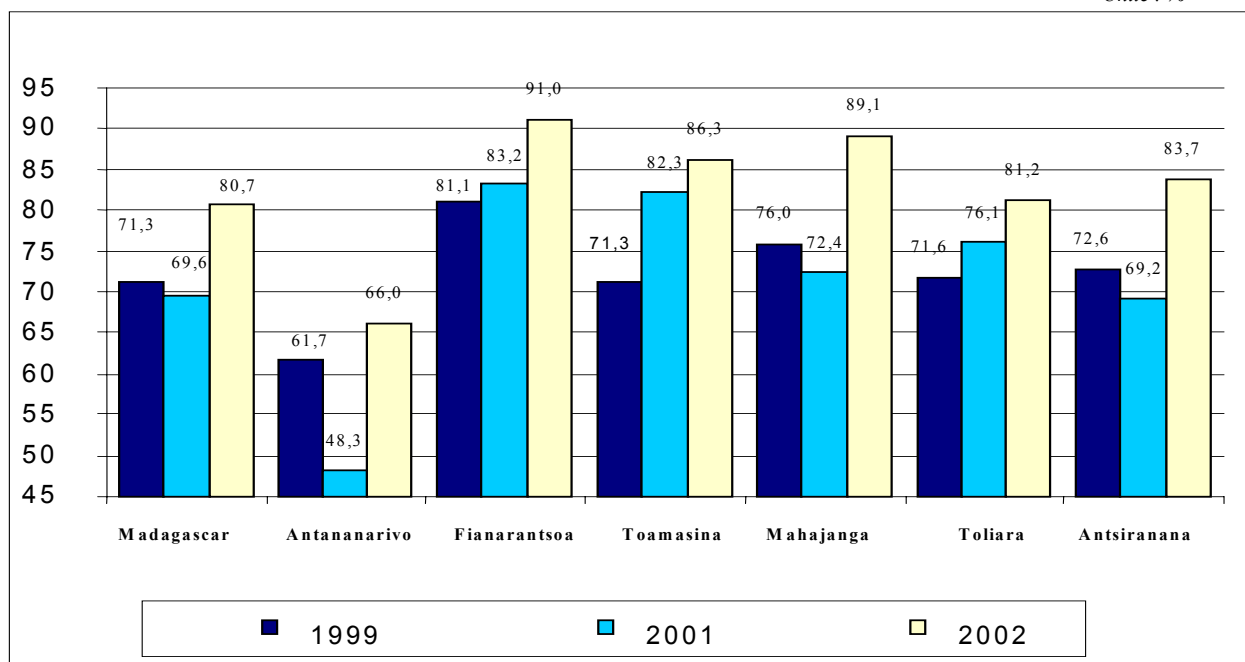

Source: INSTAT/DSM/EPM2002

**Tableau 66. Evolution de la pauvreté de 1999 à 2002 selon les strates**

Unité : %

Année	Taux d'incidence de la pauvreté			Intensité de la pauvreté		
	1999	2001	2002	1999	2001	2002
<b>Madagascar</b>	<b>71,3</b>	<b>69,6</b>	<b>80,7</b>	<b>32,8</b>	<b>34,8</b>	<b>47,6</b>
Antananarivo	61,7	48,3	66,0	26,0	21,0	33,7
Fianarantsoa	81,1	83,2	91,0	40,2	45,4	57,6
Toamasina	71,3	82,3	86,3	32,6	44,1	51,7
Mahajanga	76,0	72,4	89,1	36,5	35,1	57,5
Toliara	71,6	76,1	81,2	33,7	39,2	47,4
Antsiranana	72,6	69,2	83,7	32,0	28,9	51,4
<b>Urbain</b>	<b>52,1</b>	<b>44,1</b>	<b>61,6</b>	<b>21,4</b>	<b>18,3</b>	<b>29,3</b>
Antananarivo	43,3	28,3	51,2	17,5	10,4	23,1
Fianarantsoa	55,8	59,8	78,5	25,2	25,5	42,4
Toamasina	52,6	60,1	66,9	21,1	28,4	33,2
Mahajanga	65,2	49,8	71,0	25,3	17,3	33,6
Toliara	66,5	53,3	58,3	29,8	25,4	25,1
Antsiranana	31,3	30,1	62,5	7,8	8,7	28,1
<b>Rural</b>	<b>76,7</b>	<b>77,1</b>	<b>86,4</b>	<b>36,1</b>	<b>39,7</b>	<b>53,0</b>
Antananarivo	69,3	56,7	72,3	29,5	25,5	38,1
Fianarantsoa	85,9	87,9	93,5	43,1	49,4	60,7
Toamasina	76,4	87,9	91,9	35,7	48,2	57,1
Mahajanga	78,8	78,4	93,8	39,4	39,9	63,8
Toliara	73,1	83,3	87,5	34,8	43,5	53,5
Antsiranana	80,6	79,0	88,6	36,7	34,0	56,7

Source: INSTAT/DSM/EPM2002

**Tableau 67. Indicateurs de pauvreté selon le genre du chef de ménage**

Unité : %

Genre du CM	Incidence	Intensité	Contribution
Masculin	81,1	47,7	84,7
Féminin	78,8	47,3	15,3
<b>Ensemble</b>	<b>80,7</b>	<b>47,7</b>	<b>100,0</b>
Genre du CM (singletons et ménage de taille supérieur à 6 exclus)			
Masculin	69,1	36,3	77,8
Féminin	75,6	42,3	22,2
<b>Ensemble</b>	<b>70,4</b>	<b>37,5</b>	<b>100,0</b>

Source: INSTAT/DSM/EPM2002

**Tableau 68. Indicateurs de pauvreté selon la proportion des membres du ménage qui ont un niveau secondaire ou universitaire**

Unité : %

Pourcentage	Incidence	Intensité	Contribution
Moins de 10	90,2	56,3	79,5
de 10 à 20	87,3	47,7	7,0
de 20 à 30	66,4	33,0	4,9
de 30 à 40	60,5	25,5	3,0
de 40 à 50	56,1	22,3	1,9
de 50 à 60	36,8	9,9	2,0
de 60 à 70	28,2	10,9	0,8
de 70 à 80	36,9	12,2	0,3
de 80 à 90	36,0	11,9	0,4
plus de 90	10,2	3,2	0,2
<b>Ensemble</b>	<b>80,7</b>	<b>47,7</b>	<b>100,0</b>

Source: INSTAT/DSM/EPM2002

**Tableau 69. Evolution de la pauvreté de 1999 à 2002 selon les strates**

Unité : %

GSE du chef de ménage	Incidence	Intensité	Contribution
Grand exploitant agricole	89,9	57,4	6,5
Moyen exploitant agricole	91,4	56,7	16,7
Petit exploitant agricole	93,6	61,9	47,3
Eleveur, pêcheur	68,4	35,7	1,5
Entrepreneur non agricole	57,2	23,7	1,9
Commerçant/ entrepreneur	52,2	19,1	3,7
Cadre salarié	34,3	13,1	1,7
Employés et ouvriers	62,1	26,4	10,8
Main d'œuvre sans qualification	84,4	46,3	6,3
Autre	65,8	30,2	3,7
<b>Ensemble</b>	<b>80,7</b>	<b>47,7</b>	<b>100,0</b>

Source: INSTAT/DSM/EPM2002

**Tableau 70. Répartition de la population selon le niveau d'instruction.**

Unité : %

Niveau d'instruction	1997	1999	2001	2002
Non instruits	49,7	48,7	48,0	45,8
Primaire	38,6	39,7	41,9	42,4
Secondaire	10,7	10,8	8,3	9,3
Supérieur	1,1	0,8	1,8	2,5
<b>Total</b>	<b>100,0</b>	<b>100,0</b>	<b>100,0</b>	<b>100,0</b>

Source : INSTAT/DSM/EPM1997, 1999, 2001, 2002.

**Tableau 71. Répartition de la population selon le niveau d'instruction et le milieu.**

Unité : %

Niveau d'instruction	1997		1999		2001		2002	
	Urbain	Rural	Urbain	Rural	Urbain	Rural	Urbain	Rural
Non instruits	33,6	54,4	30,1	54,3	30,1	53,4	30,0	50,3
Primaire	37,7	38,8	42,3	38,9	47,4	40,3	44,6	41,8
Secondaire	25,1	6,5	25,2	6,5	17,3	5,5	18,9	6,5
Supérieur	3,6	0,3	2,4	0,3	5,2	0,8	6,5	1,4
<b>Total</b>	<b>100,0</b>	<b>100,0</b>	<b>100,0</b>	<b>100,0</b>	<b>100,0</b>	<b>100,0</b>	<b>100,0</b>	<b>100,0</b>

Source : INSTAT/DSM/EPM1997, 1999, 2001, 2002.

**Tableau 72. Répartition de la population selon le niveau d'instruction et le genre.**

Unité : %

Niveau d'instruction	1997		1999		2001		2002	
	Masculin	Féminin	Masculin	Féminin	Masculin	Féminin	Masculin	Féminin
Non instruits	47,2	52,2	46,8	50,6	46,2	49,7	44,3	47,0
Primaire	39,8	37,4	40,1	39,3	42,4	41,5	42,8	42,1
Secondaire	11,7	9,6	12,1	9,5	9,2	7,4	10,2	8,5
Supérieur	1,3	0,8	1,0	0,6	2,2	1,4	2,7	2,4
<b>Total</b>	<b>100,0</b>	<b>100,0</b>	<b>100,0</b>	<b>100,0</b>	<b>100,0</b>	<b>100,0</b>	<b>100,0</b>	<b>100,0</b>

Source : INSTAT/DSM/EPM1997, 1999, 2001, 2002.

**Tableau 73. Temps d'attente médian, selon le type de centres et par milieu (Approche usagers)**

Unité : minutes

	CSB	CHD	Ensemble
<b>Rural</b>			
Publics	25	10	20
Privés non confessionnels	10		10
Privés confessionnels	13	15	15
<b>Ensemble</b>	<b>15</b>	<b>13</b>	<b>15</b>
<b>Urbain</b>			
Publics	30	18	25
Privés non confessionnels	15	15	15
Privés confessionnels	25	10	20
<b>Ensemble</b>	<b>20</b>	<b>15</b>	<b>20</b>

Source : INSTAT/DSM/EEEF5.

**Tableau 74. Satisfaction des usagers, par type de centre et milieu en consultations**

Unité :%

	Publics	Non confessionnels	Confessionnels	Ensemble
<b>Urbain</b>				
Très satisfait	27,1	39,1	14,3	29,2
Satisfait	52,5	49,3	85,7	54,3
Moyennement satisfait	16,4	8,7	0,0	13,1
Médiocrement satisfait	0,6	0,0	0,0	0,4
Insatisfait	2,8	2,9	0,0	2,6
NPP	0,6	0,0	0,0	0,4
<b>Total</b>	<b>100,0</b>	<b>100,0</b>	<b>100,0</b>	<b>100,0</b>
<b>Rural</b>				
Très satisfait	25,7	47,1	41,8	30,9
Satisfait	57,5	44,8	56,4	55,3
Moyennement satisfait	13,0	4,6	1,8	10,4
Médiocrement satisfait	0,5	0,0	0,0	0,4
Insatisfait	2,6	2,3	0,0	2,3
NPP	0,8	1,2	0,0	0,8
<b>Total</b>	<b>100,0</b>	<b>100,0</b>	<b>100,0</b>	<b>100,0</b>

Source : INSTAT/DSM/EEFES..

NPP : ne se prononce pas.

**Tableau 75. Satisfaction des usagers sur la qualité des médicaments fournis dans les CSB, par type de centres et milieu**

Unité :%

	Publics	Non confessionnels	Confessionnels	Ensemble
<b>Urbain</b>				
Très satisfait	16,9	19,6	27,3	18,9
Satisfait	27,7	47,8	36,4	36,1
Moyennement satisfait	35,4	19,6	27,3	28,7
Médiocrement satisfait	1,5	4,4	0,0	2,5
Insatisfait	15,4	2,2	0,0	9,0
NSP	3,1	2,2	0,0	2,5
<b>Total</b>	<b>100,0</b>	<b>100,0</b>	<b>100,0</b>	<b>100,0</b>
<b>Rural</b>				
Très satisfait	9,2	24,6	0,0	12,5
Satisfait	35,3	35,4	50,0	35,7
Moyennement satisfait	33,3	15,4	37,5	29,3
Médiocrement satisfait	3,9	1,5	0,0	3,2
Insatisfait	7,7	9,2	12,5	8,2
NSP	8,7	4,6	0,0	7,5
<b>Total</b>	<b>100,0</b>	<b>100,0</b>	<b>100,0</b>	<b>100,0</b>

Source : INSTAT/DSM/EEFES..

NSP : ne sait pas.



**Tableau 76. Satisfaction des usagers sur la quantité de médicaments fournis dans les CSB, par type de centres et milieu**

*Unité : %*

	Publics	Non confessionnels	Confessionnels	Ensemble
<b>Urbain</b>				
Très satisfait	15,4	21,7	27,3	18,9
Satisfait	33,9	37,0	36,4	35,3
Moyennement satisfait	32,3	30,4	27,3	31,2
Médiocrement satisfait	0,0	2,2	0,0	0,8
Insatisfait	16,9	2,2	0,0	9,8
NSP	1,5	2,2	0,0	1,6
Total	100,0	100,0	100,0	100,0
<b>Rural</b>				
Très satisfait	8,2	21,5	0,0	11,1
Satisfait	35,3	36,9	50,0	36,1
Moyennement satisfait	40,1	16,9	37,5	34,6
Médiocrement satisfait	2,4	1,5	0,0	2,1
Insatisfait	7,7	9,2	12,5	8,2
NSP	3,9	4,6	0,0	3,9
Total	100,0	100,0	100,0	100,0

*Source : INSTAT/DSM/EEEFS..*

*NSP : ne sait pas.*

**Tableau 77. Coût moyen des consultations et médicaments par pathologie, par type de centres et milieu**

*Unité : fmg*

	Publics	Privés non confessionnels	Privés confessionnels	Ensemble
<b>Rural</b>				
IRA	4 141	9 250	33 500	6 756
Fièvre et suspicion de paludisme	3 034	25 130	21 500	8 069
Maladies diarrhéiques	2 896	11 604	27 375	6 454
Ensemble	4 207	21 594	45 790	11 038
<b>Urbain</b>				
IRA	6 945	15 000	67 500	16 093
Fièvre et suspicion de paludisme	7 139	13 344	19 167	9 801
Maladies diarrhéiques	5 641	25 500	26 000	15 633
Ensemble	13 881	16 207	44 402	16 892

*Source : INSTAT/DSM/EEEFS..*

**Tableau 78. Durée moyenne des déplacements et distance médiane des formations sanitaires, selon le moyen de transport**

Unité : minutes

	Ensemble		CSB	
	Moyenne	Médiane	Moyenne	Médiane
<b>Milieu</b>				
Urbain	19 188	500	7 066	250
Rural	11 981	500	6 029	500
<b>Faritany</b>				
Antananarivo	12 192	0	4 570	0
Fianarantsoa	6 596	500	4 050	100
Toamasina	13 737	500	5 330	500
Mahajanga	15 444	0	6 327	0
Toliara	25 880	3 000	9 966	750
Antsiranana	16 137	3 750	11 026	1 500
<b>Statut des centres</b>				
Publics	8 943	0	2 734	0
Privés non confessionnels	20 710	7 500	15 207	7 500
Privés confessionnels	41 922	12 500	12 685	9 500
<b>Type de centres</b>				
CSB	6 314	500	6 314	500
CHD	58 207	8 000		
Ensemble	14 398	500	6 314	500

Source : INSTAT/DSM/EEEFs..

**Durée moyenne des déplacements et distance médiane des formations sanitaires, par statut, milieu et moyen de transport**

**Tableau 79. Durée du déplacement**

Unité : minutes

	CSB	CHD	Ensemble
<b>Statut des centres</b>			
Publics	30	20	30
Privés non confessionnels	20	10	20
Privés confessionnels	22,5	20	20
<b>Milieu</b>			
Urbain	15	30	15
Rural	30	15	30
<b>Moyens de transport</b>			
Transports publics	20	60	20
A pied	30	20	25
Voiture particulière	5	10	10
Charrette	90	75	90
Autres	20	12,5	17,5
Ensemble	30	20	25

Source : INSTAT/DSM/EEEFs

**Tableau 80. Distance médiane des formations sanitaires**

Unité : kilomètres

	CSB	CHD	Ensemble
<b>Statut des centres</b>			
Publics	1	2	1
Privés non confessionnels	1	2	1
Privés confessionnels	0,6	0,4	0,5
<b>Milieu</b>			
Urbain	0,5	3	1
Rural	2	0,6	1,5
<b>Moyens de transport</b>			
Transports publics	2	15	2,5
A pied	1	1	1
Voiture particulière	3	2	2
Charrette	9	9,5	9
Autres	3	1,3	2
Ensemble	1	2	1

Source : INSTAT/DSM/EEEFS.

## Fréquence d'utilisation et coûts moyens, par type et milieu (pour un aller simple) en transports

**Tableau 81. Fréquence d'utilisation**

Unité: %

	Rural	Urbain	Ensemble
Transports publics	9,5	20,0	13,0
A pied	80,6	74,2	78,5
Voiture particulière	0,6	0,0	0,4
Charrette	4,1	1,3	3,2
Autres	5,1	4,5	4,9
Total	100,0	100,0	100,0

**Tableau 82. Coût moyen**

Unité: Fmg

	Rural	Urbain	Ensemble
Transports publics	3 500	6 129	4 836
A pied	0	0	0
Voiture particulière	5 500		5 500
Charrette	7 692	25 000	10 000
Autres	953	3857	1 837
Total	734	1723	1 060

Source : INSTAT/DSM/EEEFS.

**Tableau 83. Evolution du taux d'activité***Unité: %*

Année	1993	1997	2001	2002
<b>Sexe</b>				
Masculin	71,9	74,3	71,8	67,6
Féminin	62,8	65,8	65,7	63,5
<b>Milieu</b>				
Urbain	54,7	61,7	56,4	52,6
Rural	71,0	72,6	72,4	69,5
Ensemble	67,3	70,1	68,7	65,5

*Source : INSTAT/DSM/EPM2002, 2001, 1997 et 1993***Tableau 84. Taux d'activité des femmes par faritany***Unité: %*

Faritany	2001	2002
Antananarivo	57,6	55,4
Fianarantsoa	63,3	66,0
Toamasina	66,1	67,3
Mahajanga	67,0	64,5
Toliara	71,5	62,4
Antsiranana	66,4	60,4
Ensemble	63,6	62,1

*Source : INSTAT/DSM/EPM2002, 2001*

**Tableau 85. Evolution du taux de chômage***Unité: %*

Année	1993	1997	2001	2002
<b>Sexe</b>				
Masculin	1,8	2,8	3	3,6
Féminin	1,9	3	4,2	5,6
<b>Milieu</b>				
Urbain	6,7	6,7	8,7	10,2
Rural	0,7	1,9	2,4	3,3
Ensemble	1,8	2,9	3,6	4,6

*Source : INSTAT/DSM/EPM2002, 2001***Tableau 86. Structure des emplois selon le milieu de résidence***Unité: %*

Branche d'activité	2002			2001
	Urbain	Rural	Madagascar	
Agriculture	44,3	85,3	78,0	75,6
Industrie alimentaire	2,9	0,8	1,2	1,0
Industrie textile	4,2	1,7	2,2	2,4
BTP	2,1	0,5	0,8	1,0
Autres industries	5,1	2,0	2,6	2,7
Commerce	12,8	3,6	5,2	5,9
Transport	4,1	0,7	1,3	1,7
Santé privée	0,5	0,1	0,2	0,2
Education privée	2,4	0,5	0,8	0,9
Administration publique	7,9	1,4	2,5	2,6
Autres services	13,7	3,4	5,3	6,2
Total	100,0	100,0	100,0	100,0

*Source : INSTAT/DSM/EPM2002, 2001*

## DIRECTION DE L'INFORMATIQUE

**Tableau 87. Effectif des agents de l'Etat par catégorie et sexe  
Année 2001 à 2004**

*Unité : nombre*

CAT	2001		2002		2003		2004	
	F	M	F	M	F	M	F	M
I	5374	17028	5298	16778	4603	11603	5373	16597
II	22861	26370	23149	26774	23050	26054	22925	26355
III	10172	14691	10545	15206	11281	20024	10394	14973
IV	740	1200	786	1244	880	1300	906	1312
V	764	2004	820	2103	1121	3054	1132	2477
VI	2068	2811	2082	2818	2109	2857	2117	2819
VII	284	994	273	961	298	1257	219	868
VIII	1737	4235	1898	4543	2110	4655	2296	5197
IX	478	980	488	1005	547	1303	537	1110
X	70	241	69	260	71	261	72	263
ELD1	2	16	3	15	2	10	2	8
ELD2	3	38	3	39	2	32	2	31
ELD3	33	315	28	301	27	272	24	271
ELD4	766	2991	765	2964	791	3007	724	2917
H.E	127	486	154	595	311	866	254	789

*Source : DI/ INSTAT*

**Tableau 88. Pourcentage des effectifs des agents de l'Etat par catégorie et par sexe  
Année 1991 à 2004**

*Unité : %*

CAT.	2000			2001			2002			2003			2004		
	F	M	Total	F	M	Total	F	M	Total	F	M	Total	F	M	Total
I	23,1	76,9	100	24,0	76,0	100	24,0	76,0	100	28,4	71,6	100	24,5	75,5	100
II	42,4	57,6	100	46,4	53,6	100	46,4	53,6	100	46,9	53,1	100	46,5	53,5	100
III	40,6	59,4	100	40,9	59,1	100	40,9	59,1	100	36,0	64,0	100	41,0	59,0	100
IV	36,8	63,2	100	38,2	61,8	100	38,7	61,3	100	40,4	59,6	100	40,8	59,2	100
V	26,6	73,4	100	27,6	72,4	100	28,0	72,0	100	26,9	73,1	100	31,4	68,6	100
VI	42,4	57,6	100	42,4	57,6	100	42,5	57,5	100	42,5	57,5	100	42,9	57,1	100
VII	23,7	76,3	100	22,2	77,8	100	22,1	77,9	100	19,1	80,9	100	20,2	79,8	100
VIII	28,8	71,2	100	29,1	70,9	100	29,5	70,5	100	31,2	68,8	100	30,6	69,4	100
IX	30,9	69,1	100	32,8	67,2	100	32,7	67,3	100	29,6	70,4	100	32,6	67,4	100
X	28,4	71,6	100	22,5	77,5	100	21,1	78,9	100	21,5	78,5	100	21,5	78,5	100
ELD 1	0,0	100,0	100	11,1	88,9	100	16,7	83,3	100	16,7	83,3	100	20,0	80,0	100
ELD 2	12,5	87,5	100	7,3	92,7	100	7,1	92,9	100	5,9	94,1	100	6,1	93,9	100
ELD 3	10,2	89,8	100	9,4	90,6	100	8,6	91,4	100	8,9	91,1	100	8,2	91,8	100
ELD 4	21,4	78,6	100	20,4	79,6	100	20,5	79,5	100	20,8	79,2	100	19,9	80,1	100
H.E	17,2	82,8	100	17,0	83,0	100	18,0	82,0	100	18,9	81,1	100	19,0	81,0	100
Ensemble	35,0	65,0	100	37,9	62,1	100	38,0	62,0	100	38,1	61,9	100	38,2	61,8	100

*Source : DI/ INSTAT*

**Tableau 89. Evolution des salaires mensuels bruts des fonctionnaires**

Unité : montant

CAT	Indice stagiaire	1998	1999		2000	2001	2002	2003
	V.P.I.		Février	Octobre				
		3000	3000	3000	3750	3750	3750	3750
I	300	203 285	276 412	283 512	314 699	333 449	374 449	419 383
II	380	217 066	303 287	311 078	321 484	345 234	406 935	455 767
III	500	252 367	356 828	366 984	377 360	408 610	476 329	533 488
IV	605	273 902	394 131	395 758	571 040	608 852	661 922	741 353
V	650	285 676	409 873	411 862	599 943	640 568	695 011	778 412
VI	750	310 033	449 574	452 205	664 721	711 596	768 534	860 758
VII	850	334 242	488 155	491 414	729 037	782 162	841 615	942 609
VIII	950	368 206	530 805	535 571	800 483	859 858	923 547	1 034 373
IX	1 100	396 325	597 918	604 689	910 459	979 209	1 048 771	1 174 624
X	2 150	730 366	984 804	998 869	1 513 216	1 646 341	1 740 357	1 949 200

Source : DI : INSTAT  
Application Solde (Mensuelle)

**Tableau 90. Evolution des salaires mensuels bruts des fonctionnaires**

Unité : %

CAT	Indice Stagiaire	1998	1999		2000	2001	2002
	V.P.I.		Février	Octobre			
		3000	3000	3000	3000	3750	3750
I	300	-	35,97	2,57	11,00	5,96	12,30
II	380	-	39,72	2,57	3,35	7,39	17,87
III	500	-	41,39	2,85	2,83	8,28	16,57
IV	605	-	43,89	0,41	44,29	6,62	8,72
V	650	-	43,47	0,49	45,67	6,77	8,50
VI	750	-	45,01	0,59	47,00	7,05	8,00
VII	850	-	46,05	0,67	48,35	7,29	7,60
VIII	950	-	44,16	0,90	49,46	7,42	7,41
IX	1 100	-	50,87	1,13	50,57	7,55	7,10
X	2 150	-	34,84	1,43	51,49	8,80	5,71
Moyenne			42,54	1,36	35,40	7,31	9,98

Source : DI : INSTAT  
Application Solde Mensuelle

# DIRECTION INTERREGIONALE D'ANTANANARIVO

**Tableau 91. Répartition de l'effectif des investisseurs  
du 1er janvier 2004 au 31 octobre 2004**

Europe	SA	SARL	EURL	EI	Autres	Total	% Part
<b>EUROPE</b>							
France	3	108	12	19	9	151	78,65
Angleterre	1	6	0	0	0	7	3,65
Italie	0	5	1	2	1	9	4,69
Suisse	0	1	2	0	0	3	1,56
Autres	1	6	2	2	0	11	5,73
Total	6	132	19	25	10	192	100,00
<b>ASIE</b>							
Chine	0	96	4	20	1	121	67,98
Inde	0	14	1	7	0	22	12,36
Pakistan	0	6	0	5	0	11	6,18
Corée	0	1	1	8	0	10	5,62
Autres	1	8	0	4	1	14	7,87
Total	1	125	6	44	2	178	100,00
<b>AFRIQUE</b>							
Maurice	0	28	3	2	1	34	77,27
Guinée	0	2	0	2	0	4	9,09
Autres	0	4	1	1	0	6	13,64
Total	0	34	4	5	1	44	100,00
<b>AMERIQUE</b>							
Etats-Unis	0	2	0	0	2	4	80,0
Autres	0	0	1	0	0	1	20,0
Total	0	2	1	0	2	5	100,0
<b>OCEANIE</b>							
Australie	0	5	0	0	0	5	100,0

Source: INSTAT/DSE/Fichiers des Etaboisements

**Tableau 92. Évolution annuelle des effectifs des établissements formels créés à Antananarivo  
selon la forme juridique de 2000 à 2003**

Année	SA	SARL	EI	Autres	Total
2000	19	713	8 140	39	8 911
2001	13	706	9 173	40	9 932
2002	7	424	10 336	23	10 790
2003	16	768	10 912	63	11 759
Total	55	2 611	38 561	165	41 392

Source : INSTAT/DirTana



**Tableau 93. Répartition par branche d'activité  
des établissements créés à Antananarivo du 1er janvier 2004 au 31 octobre 2004**

Branche d'activité	SA	SARL	EURL	EI	Autres	Total	% Part
Commerce de détail	1	53	7	4 696	2	4 759	44,3
Commerce de gros	6	259	12	1 174	3	1 454	13,5
Transports voyageurs				839		839	7,8
Hôtel - Restaurant - Bar		16	1	628		645	6,0
Transports marchandises		3		635	1	639	5,9
Services rendus aux entreprises	3	106	10	440	21	580	5,4
Bâtiment et TP	3	53	2	267	3	328	3,1
Industries extractives	1	23		192		216	2,0
Autres Services		8	2	191	11	212	2,0
Industries métalliques		6	2	157	1	166	1,5
Industries Textiles		20	1	122		143	1,3
Enseignement		13	1	93	5	112	1,0
Autres		129	6	511	14	660	6,1
<b>Total</b>	<b>14</b>	<b>689</b>	<b>44</b>	<b>9 945</b>	<b>61</b>	<b>10 753</b>	<b>100,0</b>

Source : INSTAT/DirTana

**Graphique 22. Évolution mensuelle des Indices des Prix à la Consommation (IPC) à Antananarivo de 2001 à 2004 (base 100 en 2000)**

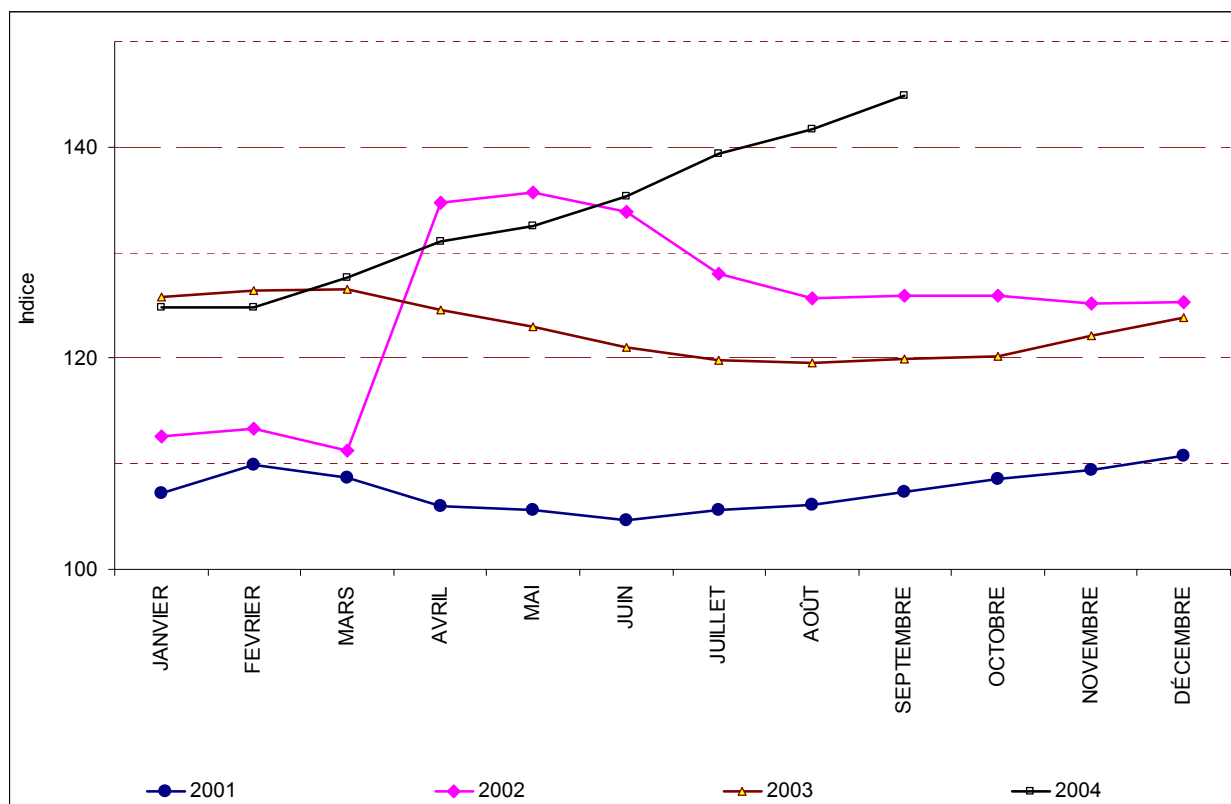

Source : INSTAT/DirTana/IPC

**Graphique 23. Évolution mensuelle des indices des prix des Produits de Première Nécessité (PPN) à Antananarivo de 2001 à 2004 (base 100 en 2000)**

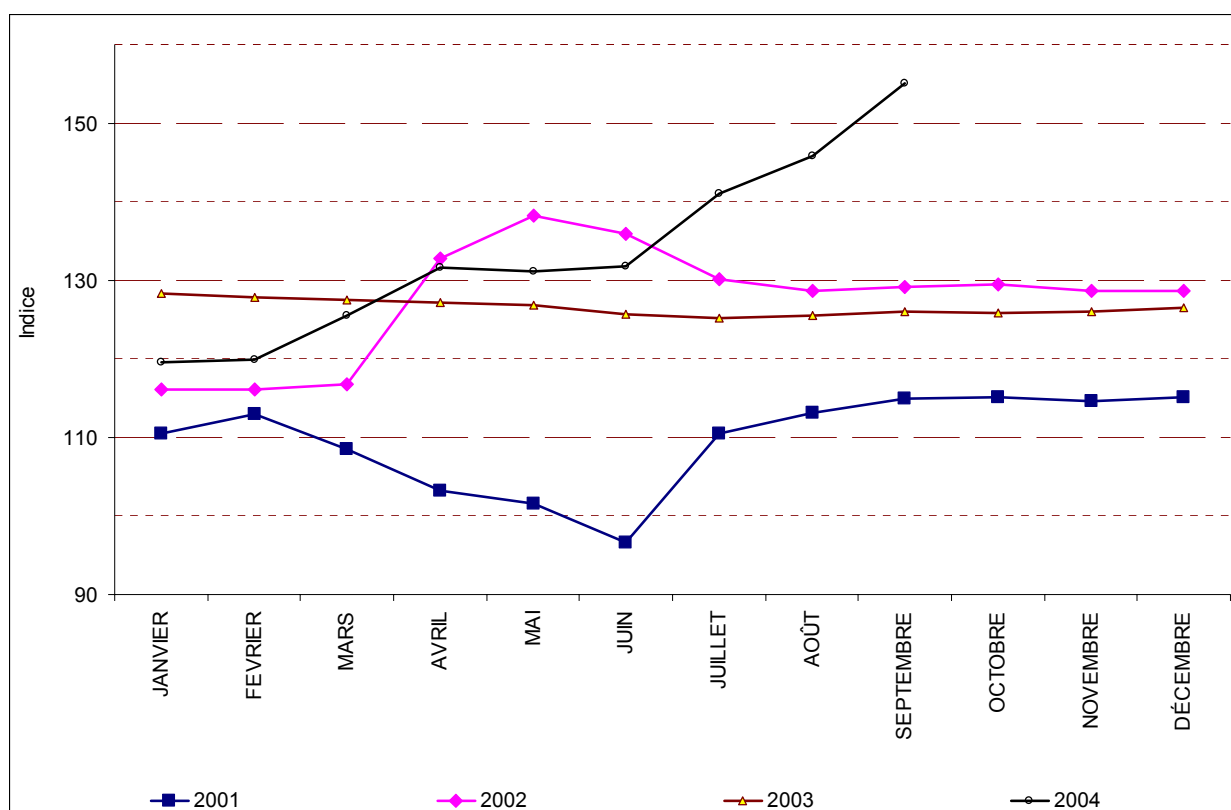

Source : INSTAT/DirTana/IPC

**Tableau 94. Variation mensuelle des indices des prix à la consommation à Antananarivo de 2001 à 2004**

Unité : %

	Janv	Févr	Mars	Avr	Mai	Juin	Juil	Août	Sept	Oct	Nov	Déc
2001	2,2	2,5	-1,1	-2,5	-0,3	-1,0	1,0	0,5	1,2	1,1	0,9	1,2
2002	1,7	0,6	-1,9	21,1	0,8	-1,4	-4,4	-1,8	0,1	0,0	-0,5	0,1
2003	0,3	0,6	0,0	-1,5	-1,2	-1,6	-1,0	-0,2	0,3	0,2	1,6	1,5
2004	0,8	0,0	2,2	2,7	1,1	2,2	3,0	1,7	2,3			

Source : INSTAT/DirTana

**Tableau 95. Variation mensuelle des indices des prix des produits de première nécessité à Antananarivo de 2001 à 2004**

Unité : %

	Janv	Févr	Mars	Avr	Mai	Juin	Juil	Août	Sept	Oct	Nov	Déc
2001	4,6	2,3	-4,0	-4,9	-1,6	-4,9	14,4	2,3	1,7	0,1	-0,4	0,3
2002	1,0	-0,0	0,6	13,7	4,1	-1,6	-4,3	-1,2	0,4	0,3	-0,7	0,1
2003	-0,3	-0,3	-0,3	-0,2	-0,3	-0,9	-0,3	0,2	0,5	-0,2	0,2	0,3
2004	-5,4	0,2	4,6	4,8	-0,4	0,5	7,0	3,5	6,4			

Source : INSTAT/DirTana

**Tableau 96. Variation mensuelle des prix moyens de quelques produits de première nécessité  
de septembre 2003 à septembre 2004**

*Unité : %*

Année	2003				2004								
	Sept	Octe	Nov	Déc-	Janv	Fév-	Mars	Avr-	Mai-	Juin-	Juil-	Août -	Sept-
Riz	-1,0	3,2	4,7	1,5	0,2	1,4	3,9	11,8	-3,3	0,5	11,1	4,4	14,1
Viande de boeuf	2,5	-2,2	15,3	6,0	-1,7	2,1	-1,1	-1,8	-1,2	0,2	1,9	-0,9	3,8
Huile de soja	-1,0	-0,8	0,0	3,2	4,4	-3,2	17,5	5,2	-17,3	9,3	6,2	0,9	4,5
Sucre blanc cristallise	-1,9	1,7	0,4	0,8	-3,2	3,0	4,1	26,3	1,7	20,7	2,4	-0,8	-0,8

Source : INSTAT/DirTana



# Ministère de l'Agriculture, de l'Elevage, de la Pêche et des Ressources Halieutiques

## DIRECTION DE LA STATISTIQUE ET DU SUIVI-EVALUATION SERVICE DES STATISTIQUES AGRICOLES

### RENDEMENT DES RIZ AQUATIQUE ET ESTIMATION DE LA PRODUCTION DEUXIEME SAISON 2002/2003

**Tableau 97. Répartition des échantillons selon le mode de culture**

Région	Semi direct	Repiquage en foule	Repiquage en ligne	Total
Vakinankaratra		17	43	60
Menabe	5	2	53	60
Amoron'iMania		36	24	60
Alaotra	23	3	34	60
Itasy	5	14	41	60
Betsiboka	3	49	8	60
Ensemble	36	121	203	360

**Tableau 98. Rendement biologique moyen de la riziculture aquatique 2è saison**

*Unité : tonne/ha*

Région	Minimum	Moyen	Maximum	Coefficient de variation en%
Vakinankaratra	1,70	3,42	6,365	33
Amoron'iMania	2,250	3,95	7,610	25
Betsiboka	0,645	2,53	5,785	45
Alaotra	0,790	2,72	7,440	36
Menabe	0,675	2,82	7,260	49
Itasy	1,460	3,01	5,850	28

### RENDEMENT DES RIZ QUATIQUE ET ESTIMATION DE LA PRODUCTION DEUXIEME SAISON 2003-2004

**Tableau 99. Rendements rizicoles 2004**

Région	Minimum	Moyenne	Maximum	Coefficient de variation en %
Itasy	1,39	3,81	6,76	31
Vakinankaratra	1,56	3,16	5,36	24
Amoron'imania	0,93	3,28	7,91	47
Betsiboka	0,32	1,65	3,62	44
Alaotra	2,08	3,45	6,16	33
Menabe	0,46	3,05	5,97	41

Source: MAEP/DSSE/Stat. Agri-ELP Acampagne 2002/2003

**Graphique 24. Répartition des exploitations agricoles par Province**

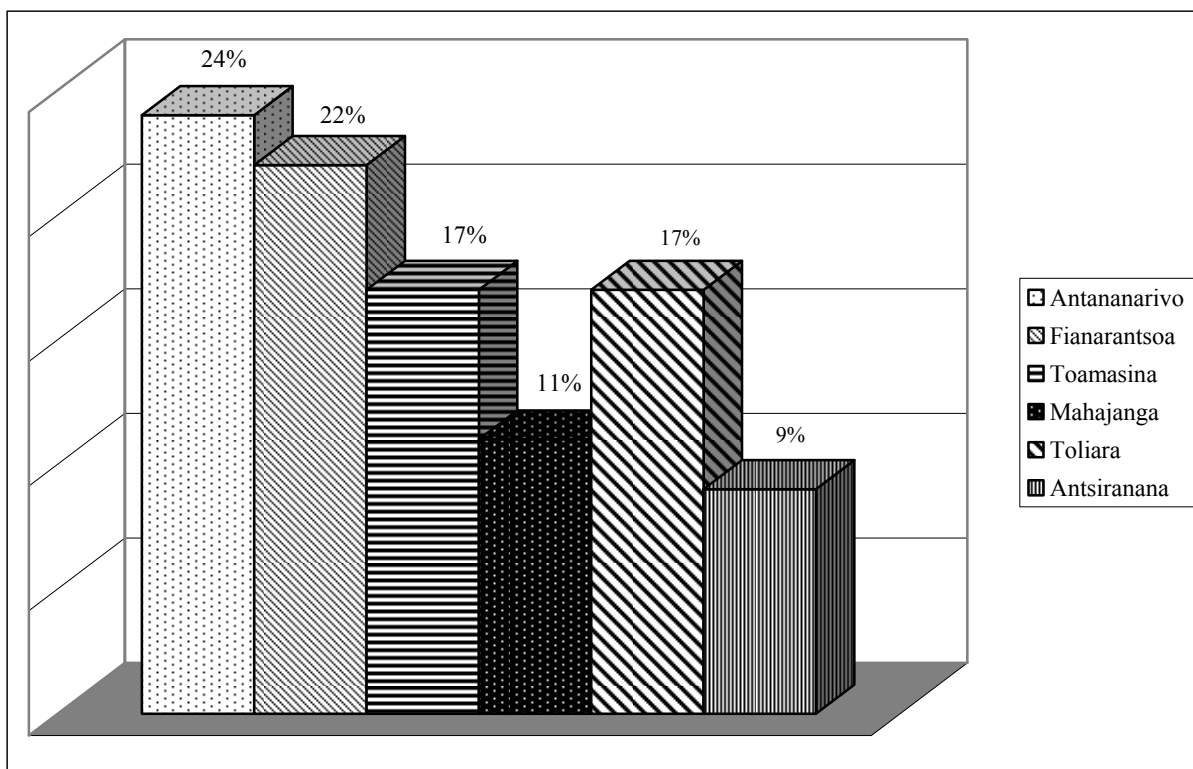

Source: MAEP/DSSE/Stat. Agri-ELP Acampagne 2002/2003

**Graphique 25. Pourcentage des exploitations agricoles pratiquant des cultures d'exportation (Niveau national)**

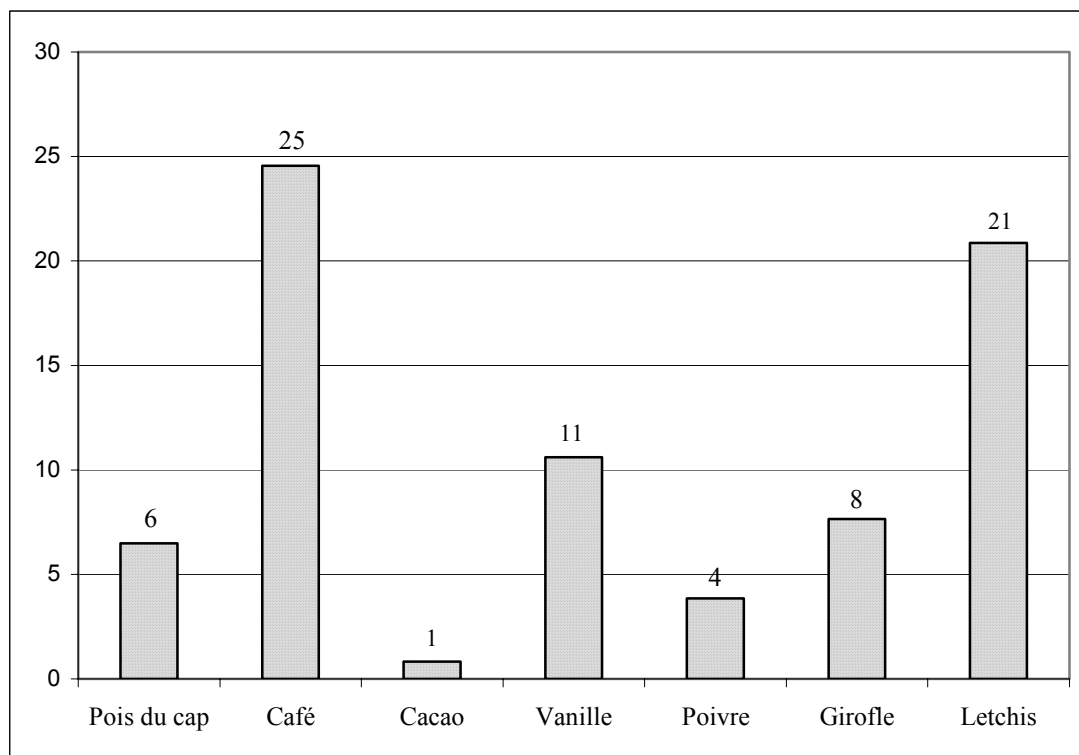

Source: MAEP/DSSE/Stat. Agri-ELP Acampagne 2002/2003

**Tableau 100. Effectif du cheptel par espèce au niveau national**

*Unité:Tête*

Année 2000					
Espèces	Bovins	Porcins	Ovins	Caprins	Volailles
Antananarivo	916 363	80 176	7 616	408	4 136 783
Fianarantsoa	931 778	119 211	5 727	751	3 331 950
Toamasina	431 149	45 194	2 305	-	5 685 700
Mahajanga	2 289 527	62 353	2 743	117 492	3 052 500
Toliara	2 137 775	38 310	559 855	848 894	2 746 000
Antsiranana	625 316	173 979	5 704	65 722	2 587 000
<b>Madagascar</b>	<b>7 331 908</b>	<b>519 223</b>	<b>583 950</b>	<b>1 033 267</b>	<b>21 539 933</b>
Année 2001					
Antananarivo	1 007 918	89 802	7 913	743	5 020 000
Fianarantsoa	961 162	137 819	12 202	2 755	4 937 000
Toamasina	433 158	53 671	2 898	193	4 667 000
Mahajanga	2 204 570	63 274	2 914	142 941	3 185 000
Toliara	2 269 666	30 002	601 100	967 550	3 708 000
Antsiranana	769 753	87 337	6 180	65 570	2 534 000
<b>Madagascar</b>	<b>7 646 227</b>	<b>461 905</b>	<b>633 207</b>	<b>1 179 752</b>	<b>24 051 000</b>
Année 2002					
Antananarivo	1 095 789	118 863	7 419	721	5 089 000
Fianarantsoa	1 055 227	164 422	12 390	2 770	5 354 000
Toamasina	455 346	58 278	2 090	387	5 858 000
Mahajanga	2 253 882	66 080	2 900	143 081	3 194 000
Toliara	2 254 809	30 069	626 726	1 012 710	3 636 000
Antsiranana	762 020	93 180	3 010	60 800	2 929 000
<b>Madagascar</b>	<b>7 877 073</b>	<b>530 892</b>	<b>654 535</b>	<b>1 220 469</b>	<b>26 060 000</b>
Année 2003					
Antsiranana	767 220	50834	3 210	64 870	3 050 000
Mahajanga	2 280 900	81823	5 098	141 638	3 430 000
Toamasina	503 320	72027	7 420	200	6 076 000
Antananarivo	1 108 148	186990	10 446	868	6 960 000
Fianarantsoa	1 117 226	174079	12 824	2 004	5 470 000
Toliara	2 243 635	39257	804 180	1 042 300	4 431 000
<b>Madagascar</b>	<b>8 020 449</b>	<b>605010</b>	<b>843 178</b>	<b>1 251 880</b>	<b>29 417 000</b>

Source:MAEP/DSSE/Stat.Agri

**Tableau 101. Prix moyens des principaux produits sur les marchés ruraux 2004**

Unité : Fmg/Kg

	Janvier	Février	Mars	Avril	Mai	Juin	Juillet	Août	Septembre	Octobre
Riz blanc Tsipala	2300	2274	2319	2560	2666	2777	3397	3685	3989	3720
Riz blanc Makalioka	2426	2429	2489	2860	2866	2818	3287	3681	3681	4586
Autres Riz local	2367	2406	2429	2811	2775	2714	3196	3770	3868	3793
Maïs séché en grain	1940	2158	1791	2288	1999	2075	2595	2610	2764	3030
Manioc frais	925	945	754	906	836	1047	1046	1122	1251	1233
Patate douce fraîche	2006	1014	979	878	1058	1131	1536	1327	1504	1663
Pomme de terre fraîche	1768	1721	1614	2474	2281	2421	2548	2377	2143	2077
Pois du cap sec	3403	3473	3608	3592	3764	4036	4253	5319	4339	3884
Haricot sec blanc	3924	4065	3948	4759	5799	5286	5724	5725	5240	5345
Viande de boeuf(avec os)	12292	14347	12296	14424	12052	12264	12614	12322	12463	13070
Viande de porc (avec os)	14469	13953	14444	15070	15032	15898	15780	19208	17085	16356
Tilapia	11058	10071	9162	11124	10459	11570	12666	11181	10827	10024
Poisson de mer frais tout venant	9262	10071	6594	9463	9466	10087	10113	10444	10108	9252
Crevette fraîche	12784	13067	-	14445	13549	20153	19715	21042	12739	8663

Source:MAEP/DSSE/Stat.Agri

**Tableau 102. Prix moyens aux producteurs par produit selon la Province (cultures vivrières)**

Unité:Fmg/Kg

Province	Produit				
	Riz	Mais grain sec	Manioc frais	Patate	Pomme de terre
Antananarivo	918	634	324	454	484
Fianarantsoa	1069	957	366	458	527
Toamasina	1122	920	432	337	-
Mahajanga	872	853	567	425	-
Toliara	1103	494	369	282	-
Antsiranana	1233	1269	730	727	-
Ensemble	1012	679	405	389	498
	Café	Vanille	Poivre	Girofle	Letchis
Antananarivo	4202	-	-	-	-
Fianarantsoa	2369	-	6617	4715	582
Toamasina	1844	261928	3316	6701	1655
Mahajanga	1364	168314	6093	5009	368
Toliara	-	-	-	-	532
Antsiranana	1363	362785	6650	8263	709
Ensemble	2073	317703	6473	6292	951

Source:MAEP/DSSE/Stat.Agri-ELPACampagne2002/2003



**Tableau 103. Superficie cultivée des principaux produits du règne végétal**

*Unité:Ha*

Culture	2000	2001	2002	2003*
Riz	1209300	1212650	1216020	1219350
Maïs	192135	193270	194405	195530
Haricot	82990	82985	82990	83020
PoisduCap	4570	4590	4615	4640
Manioc	351730	351985	352345	352815
Patatedouce	91025	91240	94455	105735
Pommedeterre	49205	49410	49655	49965
Arachide	47205	47450	47725	47950
Canneàsucre	67325	67780	68235	68620
Letchis	-	-	-	-
Café	193200	193355	193510	193640
Poivre	4020	4000	3985	4000
Girofle	79930	79570	79225	78830
Vanille	25620	25750	25880	26050
Sisal	14300	14350	14400	14450
Cacao	4670	4670	4670	4680
Tabac	2807	1813	1902	1900
Coton	28553	28345	12102	14882
Thé	335	241	335	335

Source:DSSE/Stat.Agri

(\*):Prévision



# Ministère de l'Education Nationale et de la Recherche Scientifique

**Tableau 104. Effectifs des inscrits et des admis au baccalauréat de 1994 à 2004**

Type d'enseignement	Désignation	1994	1995	1996	1997	1998	1999	2000	2001	2002	2003	2004
Enseignement Général	Inscrits	30 978	28 904	27 357	28 945	28 988	30 645	32 094	33 118	36 737	38 738	41 220
	Admis	8 047	8 054	6 107	8 964	8 593	9 908	10 643	9 765	13 551	16 040	13 885
	%	26,0	27,9	22,3	31,0	29,6	32,3	33,2	29,5	36,9	41,4	33,7
Enseignement Technique	Inscrits	5 122	5 347	5 446	5 237	5 359	6 231	6 683	7 113	8 669	8 250	9 714
	Admis	1 269	1 428	2 247	1 953	1 647	2 639	1 944	2 823	3 327	3 047	3 086
	%	24,8	26,7	41,3	37,3	30,7	42,4	29,1	39,7	38,4	36,9	31,8
Ensemble	Inscrits	36 100	34 251	32 803	34 182	34 347	36 876	38 777	40 231	45 406	46 988	50 934
	Admis	9 316	9 482	8 354	10 917	10 240	12 547	12 587	12 588	16 878	19 087	16 971
	%	25,8	27,7	25,5	31,9	29,8	34,0	32,5	31,3	37,2	40,6	33,3

*Enseignement général: Séries A1, A2, C et D*

*Enseignement technique: Séries Techniques du Génie civil, Techniques industrielles, Techniques tertiaires, Techniques agricoles et Bacc. Technologique*

**Tableau 105. Effectifs des nouveaux bacheliers inscrits en première année dans les institutions supérieures sous tutelle du MENRS de 1998 à 2003**

Désignation	1997-98	1998-99	1999-00	2000-01	2001-02	2002-03
Universités	4 858	4 188	4 906	5 375	6 132	8 017
IST	76	72	75	227	229	237
CNTEMAD	3 450	1 147	1 142	1 020	921	1 097
Institutions supérieures privées homologuées (*)	271	285	513	844	917	951
Ensemble Public et Privé homologué	8 655	5 692	6 636	7 465	8 199	10 302

(\*) Estimation pour 3 établissements privés à partir de 2002 (ISPM, HECMMA, ETS)

Tableau 106. Statistique baccalauréat 2004

Baccalauréat de l'enseignement général															
Séries	A1			A2			C			D			Total		
Faritany	Inscrit	Admis	%	Inscrit	Admis	%	Inscrit	Admis	%	Inscrit	Admis	%	Inscrit	admis	%
Antsiranana	295	111	37,6	1 863	508	27,3	114	36	31,6	759	213	28,1	3 031	868	28,6
Fianarantsoa	354	159	44,9	3 412	1 250	36,6	573	312	54,5	1 067	454	42,5	5 406	2 175	40,2
Mahajanga	232	61	26,3	1 627	370	22,7	120	36	30,0	792	175	22,1	2 771	642	23,2
Toamasina	558	194	34,8	2 715	818	30,1	180	70	38,9	1 423	587	41,3	4 876	1 669	34,2
Toliara	354	90	25,4	1 953	553	28,3	61	18	29,5	605	121	20,0	2 973	782	26,3
<i>Total Faritany</i>	<i>1 793</i>	<i>615</i>	<i>34,3</i>	<i>11 570</i>	<i>3 499</i>	<i>30,2</i>	<i>1 048</i>	<i>472</i>	<i>45,0</i>	<i>4 646</i>	<i>1 550</i>	<i>33,4</i>	<i>19 057</i>	<i>6 136</i>	<i>32,2</i>
Antananarivo	1 618	662	40,9	13 641	4 737	34,7	2 476	876	35,4	4 428	1 474	33,3	22 163	7 749	35,0
Total	3 411	1 277	37,4	25 211	8 236	32,7	3 524	1 348	38,3	9 074	3 024	33,3	41 220	13 885	33,7
Baccalauréat professionnel et technique															
Secteurs	Génie civil			Industriel			Tertiaire			Agricole			Total		
Faritany	Inscrit	Admis	%	Inscrit	Admis	%	Inscrit	Admis	%	Inscrit	Admis	%	Inscrit	Admis	%
Antsiranana	34	18	52,9	197	72	36,5	213	56	26,3				444	146	32,9
Fianarantsoa	277	52	18,8	478	114	23,8	447	153	34,2	51	24	47,1%	1 253	343	27,4
Mahajanga	182	11	6,0	327	42	12,8	229	81	35,4				738	134	18,2
Toamasina	230	20	8,7	325	74	22,8	237	47	19,8				792	141	17,8
Toliara	120	8	6,7	221	18	8,1	137	32	23,4				478	58	12,1
<i>Total Faritany</i>	<i>842</i>	<i>109</i>	<i>12,9</i>	<i>1 548</i>	<i>320</i>	<i>20,7</i>	<i>1 263</i>	<i>369</i>	<i>29,2</i>	<i>51</i>	<i>24</i>	<i>47,1%</i>	<i>3 705</i>	<i>822</i>	<i>22,2</i>
Antananarivo	603	223	37,0	1 234	342	27,7	2 041	824	40,4				3 878	1 389	35,8
Total	1 445	332	23,0	2 782	662	23,8	3 304	1 193	36,1	51	24	47,1%	7 583	2 211	29,2

**Tableau 107. Récapitulation Générale (baccalauréat année 2004)**

Récapitulation Générale												
Faritany	BAC. Général			BAC. pro & technique			BAC. technologique			Total		
	Inscrit	Admis	%	Inscrit	Admis	%	Inscrit	Admis	%	Inscrit	Admis	%
Antsiranana	3 031	868	28,6	444	146	32,9	17	3		<b>3 492</b>	<b>1 017</b>	<b>29,1</b>
Fianarantsoa	5 406	2 175	40,2	1 253	343	27,4	111	50	45,0	<b>6 770</b>	<b>2 568</b>	<b>37,9</b>
Mahajanga	2 771	642	23,2	738	134	18,2	252	49	19,4	<b>3 761</b>	<b>825</b>	<b>21,9</b>
Toamasina	4 876	1 669	34,2	792	141	17,8	290	99	34,1	<b>5 958</b>	<b>1 909</b>	<b>32,0</b>
Toliara	2 973	782	26,3	478	58	12,1	116	86	74,1	<b>3 567</b>	<b>926</b>	<b>26,0</b>
<i>Total Faritany</i>	<i>19 057</i>	<i>6 136</i>	<i>32,2</i>	<i>3 705</i>	<i>822</i>	<i>22,2</i>	<i>787</i>	<i>287</i>	<i>36,5</i>	<i>23 548</i>	<i>7 245</i>	<i>30,8</i>
Antananarivo	22 163	7 749	35,0	3 878	1 389	35,8	1 344	588	43,8	<b>27 385</b>	<b>9 726</b>	<b>35,5</b>
<b>Total</b>	41 220	13 885	33,7	7 583	2 211	29,2	2 131	875	41,1	50 933	16 971	33,3

**Tableau 108. Taux de transition de 1998 à 2003 dans les institutions supérieures publiques et privées**

Désignation	1997-98	1998-99	1999-00	2000-01	2001-02	2002-03
Admis au Bac année n-1	10 917	10 240	12 547	12 587	12 588	16 878
Inscrits à l'enseignement supérieur public année n (Utés, INSTN, IST, CNTEMAD)	8 384	5 407	6 123	6 621	7 282	9 351
%	76,8	52,8	48,8	52,6	57,8	55,4
Inscrits à l'enseignement supérieur privé année n (*)	271	285	513	844	917	951
%	2,5	2,8	4,1	6,7	7,3	5,6
Inscrits à l'enseignement supérieur public et privé année n (1)	79,3	55,6	52,9	59,3	65,1	61,0
Bacheliers Non identifiés (2)	20,7	44,4	47,1	40,7	34,9	39,0
Total (1)+(2)	100,0	100,0	100,0	100,0	100,0	100,0

(\*) Estimation pour 3 établissements privés à partir de 2002 (ISPM, HECMMA, ETS)

On entend par TAUX DE TRANSITION la part des Nouveaux bacheliers qui sont inscrits en PREMIERE ANNEE dans les Institutions supérieures publiques et privées homologuées (exprimés en pourcentages)

**Graphique 26. Déperdition de nouveaux bacheliers**

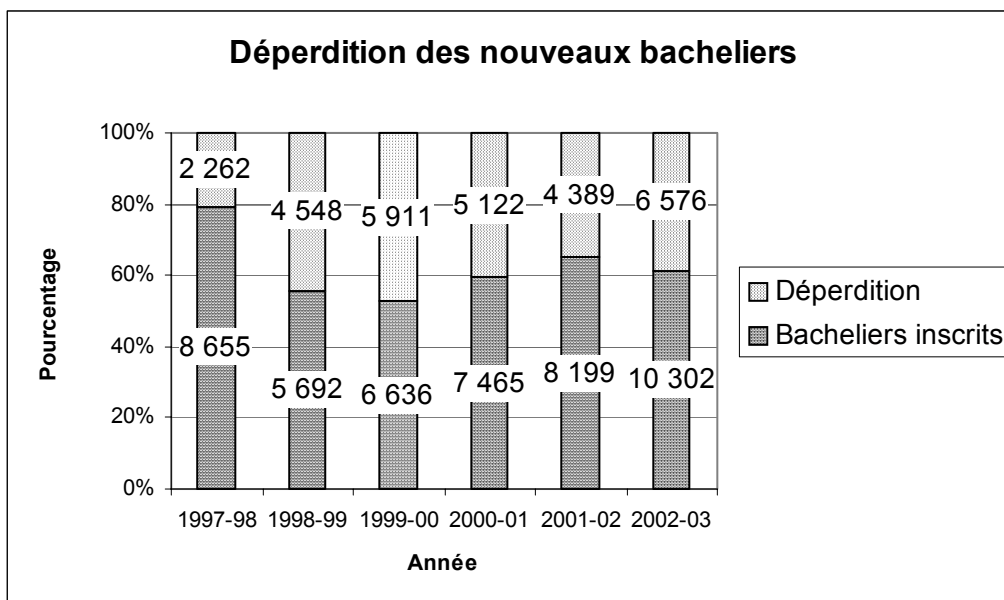

On entend par Déperdition, les nouveaux bacheliers qui ne sont pas inscrits en Première Année des Institutions supérieures publiques (Universités, INSTN, IST, CNTEMAD) et privées homologuées

**Tableau 109. Effectifs des étudiants boursiers des institutions sous-tutelles du MENRS en 2004**

Province	Insti tutions	Effectifs des étudiants boursiers										
		Lettres	Sciences de l'Education	Droit, Sc.sociales	Gestion	Sciences exactes	Sciences de l'ingénieur	Sciences agricoles	Sciences médicales	Infor matique	Autres	Ensemble
Antananarivo	Université	3 897	593	4 100	3 905	2 993	1 106		1 266			17 860
	IST				192		176					368
	<i>S/tot</i>	<i>3 897</i>	<i>593</i>	<i>4 100</i>	<i>4 097</i>	<i>2 993</i>	<i>1 282</i>		<i>1 266</i>			<i>18 228</i>
Antsiranana	Université	131	115			242	267					755
	IST				43		92					135
	<i>S/tot</i>	<i>131</i>	<i>115</i>		<i>43</i>	<i>242</i>	<i>359</i>					<i>890</i>
Fianarantsoa	Université		91	1 362		356				168	47	2 024
	<i>S/tot</i>		<i>91</i>	<i>1 362</i>		<i>356</i>				<i>168</i>	<i>47</i>	<i>2 024</i>
Mahajanga	Université					406		16	648			1 070
	<i>S/tot</i>					<i>406</i>		<i>16</i>	<i>648</i>			<i>1 070</i>
Toamasina	Université	816		775	1 308							2 899
	<i>S/tot</i>	<i>816</i>		<i>775</i>	<i>1 308</i>							<i>2 899</i>
Toliara	Université (*)	546	27	262	208	98		104				1 245
	<i>S/tot</i>	<i>546</i>	<i>27</i>	<i>262</i>	<i>208</i>	<i>98</i>		<i>104</i>				<i>1 245</i>
Ensemble 6 provinces	Université	5 390	826	6 499	5 421	4 095	1 373	120	1 914	168	47	25 853
	IST				235		268					503
	Total	5 390	826	6 499	5 656	4 095	1 641	120	1 914	168	47	26 356

(\*): Données provisoires car les données 2004 ne sont pas complètes  
83,6% des étudiants dans le système public sont boursiers

**Tableau. 110. Effectifs des étudiants malgaches boursiers à l'extérieur en 2004**

Unité : nombre

Pays/Organismes donateurs	Bourses pour des bacheliers	Bourses Post-Universitaires	Bourses de recherche	Ensemble
Algérie	40			40
Allemagne		4		4
Belgique		1		1
Canada	21			21
Chine	17			17
Etat Malgache	71			71
Indonésie		2		2
Japon			9	9
Maroc	7			7
Russie	17			17
Sénégal	6			6
Suisse		6		6
Tunisie	4			4
Turquie	1			1
<b>Ensemble</b>	<b>184</b>	<b>13</b>	<b>9</b>	<b>206</b>

Source: Commission Nationale des Bourses Extérieures (CONABEX)

**Tableau 111. Taux de réussite aux examens par année d'études  
année universitaire 2002-2003 dans le secteur public**

*Unité : %*

Institutions	1èA	2èA	3èA	4èA	5èA	6èA	7èA	8èA et plus	Ensemble
Université d'Antananarivo	37,6	67,8	72,8	55,8	65,9	91,6			53,2
Université d'Antsiranana	59,0	88,4	84,3	90,8	64,9				73,9
Université de Fianarantsoa	39,6	35,6	59,0	55,8	76,0				45,9
Université de Mahajanga	53,7	85,9	91,0	99,2	82,6	97,5			75,6
Université de Toamasina	62,7	94,2	66,4	70,0					70,7
Université de Toliara	57,1	79,9	55,3	49,4					62,7
Ensemble des 6 universités	42,5	68,8	71,2	60,6	68,7	93,8			56,6
INSTN	75,0	100,0							84,6
IST d'Antananarivo	95,9	97,8							96,8
IST d'Antsiranana	89,5	98,6							93,6
Ensemble des 2 IST	94,0	98,0							95,9
CNTEMAD	38,6	53,3	42,7	28,9	58,3				43,1

**Tableau 112. Taux de survie des étudiants des universités par type d'établissement  
(taux de flux à l'issue de 2001-2002)**

*Unité : %*

Type d'Etablissement	TDS2	TDS3	TDS4	TDS5	TDS6	TDS7
Facultés DEGS	56,1	43,7	36,5			
Facultés des Lettres	54,1	49,4	31,8	6,3		
Facultés des Sciences	36,6	28,6	23,3	21,3		
Facultés de Médecine	44,8	43,1	39,3	37,9	36,9	36,6
Ecoles Supérieures Polytechniques	66,7	60,4	59,7	58,4		
Ecole Supérieure des Sciences Agronomiques	98,9	93,8	92,9	88,3		
Ecoles Normales Supérieures	86,4	81,0	78,6	77,6		
Ecole Nationale d'Informatique	96,0	96,0	96,0	92,2		
IOSTM		92,7	92,7	92,7	92,7	

Lecture: TDS2 : Taux de survie en DEUXIEME ANNEE

On entend par TAUX DE SURVIE l'accès des étudiants en années supérieures à l'issue de la Première année et à l'issue de la DEUXIEME ANNEE pour l'IOSTM

**Tableau 113. Evolution des effectifs des étudiants des 6 Universités**

	1994	1995	1996	1997	1998	1999	2000	2001	2002	2003	2004
Etudiants inscrits	26937	21997	20808	18945	21033	21363	22166	21 586	22 587	26 315	30832
Etudiants boursiers	13667	14229	14671	13635	14031	14107	14275	13682	15752	22196	25853



**Tableau 114. Diplômés des institutions d'enseignement supérieur publiques  
année universitaire 2002-2003**

Institutions	BACC+2	BACC+3	BACC+4	BACC+5	BACC+6 et PLUS	Ensemble
Université d'Antananarivo	1 638	1 060	515	200	291	3 704
Université d'Antsiranana	58	57	18	24		157
Université de Fianarantsoa	193	156	189	121		659
Université de Mahajanga	81	63	29		108	281
Université de Toamasina	165	260	55			480
Université de Toliara	102	99	28	13		242
<b>Ensemble des 6 universités (*)</b>	<b>2 237</b>	<b>1 695</b>	<b>834</b>	<b>358</b>	<b>399</b>	<b>5 523</b>
<b>INSTN</b>	10					10
IST d'Antananarivo	180			23		203
IST d'Antsiranana	57			13		70
<b>Ensemble des 2 IST</b>	<b>237</b>			<b>36</b>		<b>273</b>
<b>CNTEMAD</b>	308	268	87			663
<b>Ensemble du système public</b>	<b>2 792</b>	<b>1 963</b>	<b>921</b>	<b>394</b>	<b>399</b>	<b>6 469</b>

(\*) Sans les 2 Ecoles Supérieures Polytechniques (Antananarivo et Antsiranana) et l'ENS de Toliara

**Tableau 115. Répartition des diplômes 2003 par type de diplôme dans les universités  
INSTN, IST, CNTEMAD**

Diplômes	BACC+2	BACC+3	BACC+4	BACC+5	BACC+6
Nombre	2 792	1 963	921	394	399
Taux (%)	43,2	30,3	14,2	6,1	6,2

**Tableau 116. Répartition du personnel administratif et technique  
des universités par catégorie en 2003**

Catégories	Antananarivo	Antsiranana	Fianarantsoa	Mahajanga	Toamasina	Toliara	Ensemble
VIII	28	1	4	4	2	2	41
VII	2		1				3
VI	21	5	3	3	6	5	43
V	61	13	6	2	9	4	95
IV	37	3			2	1	43
III	313	10	21	12	26	23	405
II	395	39	30	13	38	39	554
I	1 013	119	88	69	94	56	1 439
ELD	26					14	40
ECD	466	20	71	62	94	52	765
Total	2 362	210	224	165	271	196	3 428

**Tableau 117. Répartition des enseignants permanents nationaux des 6 universités  
par domaine d'enseignement en 2003-2004**

*Unité : nombre*

Universités	Grades	Effectifs des enseignants permanents nationaux tous grades confondus										
		Lettres	Sciences de l'Education	Droit, Sc.sociales	Gestion	Sciences exactes	Sciences de l'ingénieur	Sciences agricoles	Sciences médicales	Informatique	Autres	Ensemble
Antananarivo	PT	5	6	7		27	8	1	23			77
	P	3	1	3		24	8	1	8			48
	MC	41	42	18	4	70	56	25	2			258
	A	38	27	12	7	39	58	7				188
	S/tot	87	76	40	11	160	130	34	33			571
Antsiranana	PT					1						1
	P					2	1					3
	MC	2	7			4	15					28
	A	4	3			9	12					28
	S/tot	6	10			16	28					60
Fianarantsoa	PT			1								1
	P			1						1		2
	MC		3	7		9				3	1	23
	A		5	16	1	9				9	1	41
	S/tot		8	25	1	18				13	2	67
Mahajanga	PT					2			3			5
	P					2			3			5
	MC					15			17			32
	A					18			7			25
	S/tot					37			30			67
Toamasina (*)	PT											
	P											
	MC	9		8	2							19
	A	7		4	5							16
	S/tot	16		12	7							35
Toliara	PT					2		1				3
	P			1		1						2
	MC	19	3			17		9				48
	A	12	3	1		24		4				44
	S/tot	31	6	2		44		14				97
Ensemble 6 Universités	PT	5	6	8		32	8	2	26			87
	P	3	1	5		29	9	1	11	1		60
	MC	71	55	33	6	115	71	34	19	3	1	408
	A	61	38	33	13	99	70	11	7	9	1	342
	Total	140	100	79	19	275	158	48	63	13	2	897

(\*) Données provisoires car les données 2004 ne sont pas complètes

**Tableau 118. Effectifs des enseignants permanents nationaux dans les institutions d'enseignement supérieur publiques de 2000 à 2004**

*Unité : nombre*

Province	Institutions	2000	2001	2002	2003	2004
Antananarivo	Université(*)	593	598	576	566	571
	IST	24	24	24	41	46
	INSTN			7	8	7
	S/tot	617	622	607	615	624
Antsiranana	Université	64	65	63	60	60
	IST	5	5	5	5	9
	S/tot	69	70	68	65	69
Fianarantsoa	Université	64	64	65	69	67
	S/tot	64	64	65	69	67
Mahajanga	Université	59	60	54	66	67
	S/tot	59	60	54	66	67
Toamasina	Université(*)	46	42	42	40	35
	S/tot	46	42	42	40	35
Toliara	Université	94	92	94	96	97
	S/tot	94	92	94	96	97
Ensemble	6 Universités	920	921	894	897	897
6 provinces	IST	29	29	29	46	55
	INSTN			7	8	7
	Total	949	950	930	951	959

*(\*) Données provisoires pour la Faculté des Sciences de l'Uté d'Antananarivo et la Faculté des Sciences Economiques et de Gestion de l'Uté de Toamasina au titre de l'année U 2003-2004*

**Tableau 119. Répartition par tranches d'âge et par grade des enseignants permanents nationaux des 6 universités et de l'INSTN (année universitaire 2002-2003)**

Tranches d'âge	A		MC		P		PT		Ensemble	
	Total	dF	Total	dF	Total	dF	Total	dF	Total	dF
[30-34[	1		1	1					2	1
[35-39[	7	3	5	3					12	6
[40-44[	23	7	25	5	3				51	12
[45-49[	95	26	92	26	11	1	3		201	53
[50-54[	145	43	156	36	29	13	28	9	358	101
[55-59[	44	13	84	34	14	6	24	9	166	62
[60-64[	20	2	45	15	5	3	20	5	90	25
[65-69[	4	1	12	6			9	1	25	8
Ensemble	339	95	420	126	62	23	84	24	905	268

*dF: Dont Femmes*

Tableau 120. Carte de formation supérieure des institutions sous tutelles du MENRS en 2004

Province	Institutions	Nombre Inst./Centre	Nombre Etab/Dpt	Nombre de Filières										
				Lettres	Sciences de l'Education	Droit, Sc.sociales	Gestion	Sciences exactes	Sciences de l'ingénieur	Sciences agricoles	Sciences médicales	Informatique	Autres	Ensemble Filières
Antananarivo	Université	1	7	12	7	4	1	7	18	6	4			59
	INSTN	1	1					1						1
	IST	1	3				4		5					9
	CNTEMAD	4												
	Privées	19		2		2	22	2	9	3	1	4	5	50
S/tot	26	11	14	7	6	27	10	32	9	5	4	5	119	
Antsiranana	Université	1	5	2	4		2	2	5					15
	IST	1	2				1		4					5
	CNTEMAD	5												
	Privées													
S/tot	7	7	2	4		3	2	9					20	
Fianarantsoa	Université	1	6		5	2	2	3				4	1	17
	IST													
	CNTEMAD	6												
	Privées	1							1					1
S/tot	8	6		5	2	2	3	1			4	1	18	
Mahajanga	Université	1	4				2	1			3	4		10
	IST													
	CNTEMAD	3												
	Privées	1					1							1
S/tot	5	4				3	1			3	4		11	
Toamasina	Université	1	4	4		1	6							11
	IST													
	CNTEMAD	3												
	Privées													
S/tot	4	4	4		1	6							11	
Toliara	Université	1	5	5	1	1	1	2			2			12
	IST													
	CNTEMAD	3												
	Privées													
S/tot	4	5	5	1	1	1	2			2			12	
Ensemble	Université	6	31	23	17	8	14	15	23	11	8	4	1	124
	INSTN	1	1					1						1
	IST	2	5				5		9					14
	CNTEMAD	24		1		1	3					2		7
	Privées	21		2		2	23	2	10	3	1	4	5	52
	Total	54	37	26	17	11	45	18	42	14	9	10	6	198

**FORMATIONS HORS UNIVERSITES**  
**(Source : Maison de la Communication des Universités)**

**LES ETUDES EN SCIENCES ADMINISTRATIVES, ECONOMIQUES ET SOCIALES**

- Institut National des Sciences Comptables et de l'Administration d'Entreprises (INSCAE)
- Ecole Nationale d'Administration de Madagascar (ENAM)
- Centre National de Formation Administrative (CNFA)
- Institut Malgache des Techniques de Planification (IMATEP)
- Ecole Nationale de la Magistrature et des Greffes (ENMG)
- Institut National du Tourisme et de l'Hotellerie (INTH)
- Ecole Nationale Supérieure des Douanes (ENSD)

**LES ETUDES EN SCIENCES EXACTES, SCIENCES DE LA NATURE ET DE L'ENVIRONNEMENT**

- Institut National des Sciences et Techniques Nucléaires (INSTN)

**LES ETUDES MEDICALES ET PARAMEDICALES**

- Institut National de Santé publique et Communautaire (INSPC)
- Ecole d'Enseignement Médico-Social

**LES ETUDES EN SCIENCES DE L'INGENIEUR**

- Institut Supérieur de Technologie d'Antananarivo
- Institut Supérieur de Technologie d'Antsiranana
- Ecole nationale d'Enseignement de l'Aéronautique et de la Météorologie (ENEAM)
- Centre National d'Eudes et d'Applications du Génie Rural (CNEAGR)
- Institut National des Télécommunications et des Postes (INTP)

**LES ETUDES DANS LES ECOLES MILITAIRES ET DE LA POLICE**

- Ecole Nationale Militaire (SEMIPI)
- Académie Militaire
- Ecole nationale Supérieure de la Police (ENSP)

**LES FORMATIONS A DISTANCE**

- Centre National de Télé-enseignement de Madagascar (CNTEMAD)

Tableau 121. Effectifs des étudiants inscrits/apprenants toutes nationalités confondues des institutions sous tutelles du MENRS en 2004

Province	Institutions	Effectifs des étudiants inscrits										
		Lettres	Education	Droit, Sc.sociales	Gestion	Sciences exactes	Sciences de l'ingénieur	Sciences agricoles	Sciences médicales	Informatique	Autres	Ensemble
Antananarivo	Université	4 220	694	4 400	3 999	3 685	1 146	443	2 038			20 625
	INSTN					37						37
	IST				192		356					548
	CNTEMAD	224		1 981	2 570							4 775
	Privées	159		400	1 373	42	837	186	94	60	98	3 249
	S/tot	4 603	694	6 781	8 134	3 764	2 339	629	2 132	60	98	29 234
Antsiranana	Université	224	130		40	377	287					1 058
	IST				43		118					161
	CNTEMAD	4		110	134							248
	Privées											
	S/tot	228	130	110	217	377	405					1 467
Fianarantsoa	Université		260	1 826	94	421				181	47	2 829
	IST											
	CNTEMAD	16		185	253							454
	Privées						40					40
	S/tot	16	260	2 011	347	421	40			181	47	3 323
Mahajanga	Université				101	616		53	1 124			1 894
	IST											
	CNTEMAD	8		142	147							297
	Privées				42							42
	S/tot	8		142	290	616		53	1 124			2 233
Toamasina	Université (*)	996		654	1 209							2 859
	IST											
	CNTEMAD	10		182	181							373
	Privées											
	S/tot	1 006		836	1 390							3 232
Toliara	Université (*)	612	62	350	250	156		137				1 567
	IST											
	CNTEMAD	9		87	103							199
	Privées											
	S/tot	621	62	437	353	156		137				1 766

**Tableau 121. Effectifs des étudiants inscrits/apprenants toutes nationalités confondues des institutions sous tutelles du MENRS en 2004 (suite)**

Province	Institutions	Effectifs des étudiants inscrits										
		Lettres	Education	Droit, Sc.sociales	Gestion	Sciences exactes	Sciences de l'ingénieur	Sciences agricoles	Sciences médicales	Informatique	Autres	Ensemble
Ensemble 6 provinces	Université	6 052	1 146	7 230	5 693	5 255	1 433	633	3 162	181	47	30 832
	INSTN					37						37
	IST				235		474					709
	CNTEMAD	271		2 687	3 388							6 346
	Privées (*)	159		400	1 415	42	877	186	94	60	98	3 331
	Total	6 482	1 146	10 317	10 731	5 334	2 784	819	3 256	241	145	41 255

(\*) Pour les Institutions Publiques, les données provisoires sont celles de la Faculté des Sciences Economiques et de Gestion de l'Université de Toamasina et celles de la Faculté des Lettres et des Sciences Humaines de l'Université de Toliara

Pour les Institutions Supérieures Privées homologuées, les données non disponibles sont celles de l'Institut Supérieur Polytechnique de Madagascar (ISPM).

## FOFIFA (Centre National de la Recherche Appliquée au Développement Rural)

**Tableau 122. Personnel chercheur enseignant du FOFIFA année 2004**

Sexe	Grade				Total
	DR	DRA	MR	AR	
Masculin	1	6	9	40	56
Feminin		3	5	17	25
Total	1	9	14	57	81

DR : Directeur de Recherche  
DRA : Directeur de Recherche Associé  
MR : Maître de Recherche  
AR : Assistant de Recherche

**Tableau 123. Personnel administratif et technique du FOFIFA année 2004**

Sexe	Categorie												Total
	IX	VIII	VII	VI	V	IV	III	II	I	ELD	ECD	PS	
Masculin	1	8		15	5	4	25	39	27	9	4	68	205
Feminin		2	1	9	3	2	7	11	5	1	1	20	62
Total	1	10	1	24	8	6	32	50	32	10	5	88	267

ELD : Employé de longue durée  
ECD : Employé de courte durée  
PS : Prestataire de service

## PBZT (Parc Botanique et Zoologique de Tsimbazaza)

**Tableau 124. Personnel administratif et technique du PBZT année 2004**

Sexe	Categorie												Total
	IX	VIII	VII	VI	V	IV	III	II	I	ELD	ECD	PS	
Masculin				2	1	6	11	19	54				93
Feminin				1	1	2	14	9	16				43
Total				3	2	8	25	28	70				136



**CNARP**  
**(Centre National de Recherche Pharmaceutique)**

**Tableau 125. Personnel administratif et technique du CNARP année 2004**

Sexe	Categorie											Total	
	IX	VIII	VII	VI	V	IV	III	II	I	ELD	ECD		PS
Masculin		5		3	2		15	4	21	4			54
Feminin		2		1		1	9	4	6	2			25
Total		7		4	2	1	24	8	27	6			79

**Graphique 27. Répartition du budget de fonctionnement entre 2001 et 2004**

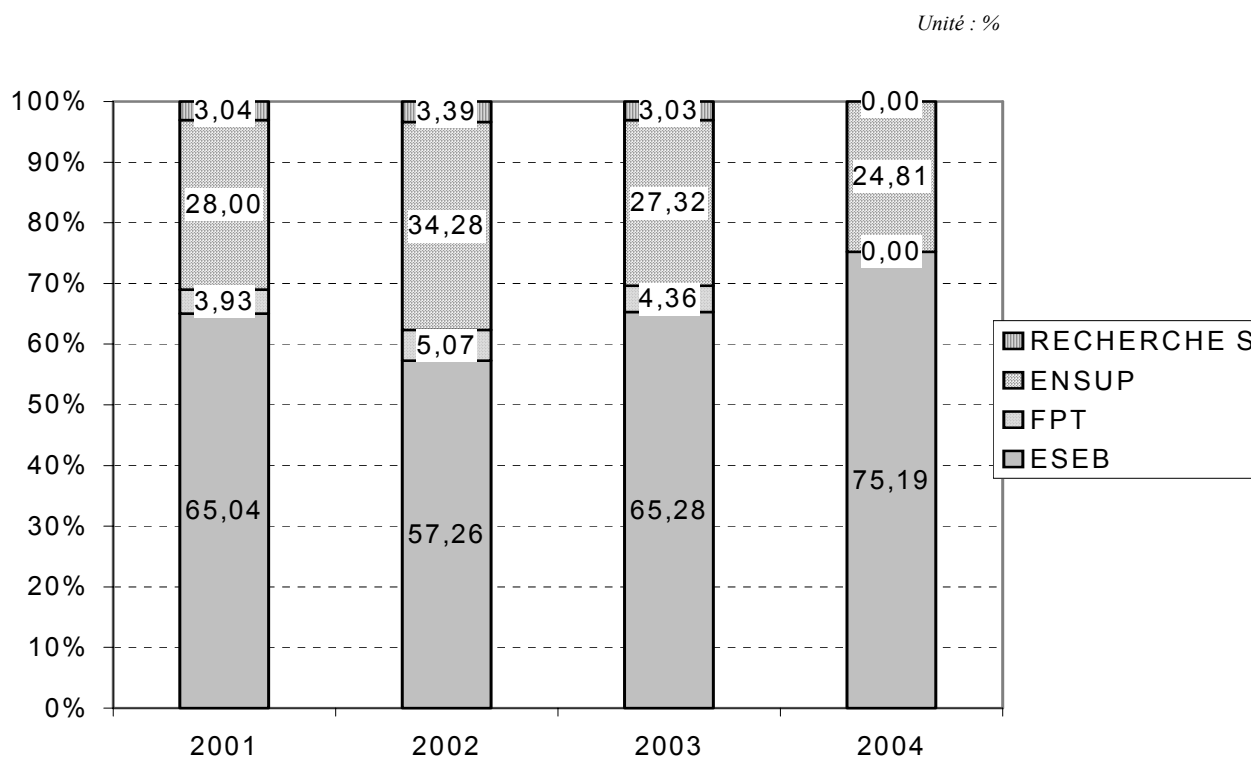

**Tableau 126. Dépenses Budget du MENRS**

Unité : %

Soldes	2001	2002	2003	2004
ESEB	85,96	85,03	86,94	90,84
FPT	4,72	4,52	3,80	0,00
ENSUP	7,90	8,91	7,99	9,16
Recherche Scientifique	1,42	1,54	1,27	
<b>Fonctionnement</b>	100	100	100	100
ESEB	65,04	57,26	65,28	75,19
FPT	3,93	5,07	4,36	0,00
ENSUP	28,00	34,28	27,32	24,81
Recherche Scientifique	3,04	3,39	3,03	0,00
<b>Investissement</b>	100,00	100,00	100,00	100,00
ESEB	77,34	81,65	65,20	87,59
FPT	8,93	5,94	6,20	0,00
ENSUP	5,35	4,28	5,27	12,41
Recherche Scientifique	8,39	8,12	23,34	0,00
Sous-total	100,00	100,00	100,00	100,00

**Taux de survie à la 1ère année et à la dernière année d'études avec et sans redoublement situation observée entre 2002-2003 et 2003-2004**

**Graphique 28. Taux de survie à la 1ère année et à la dernière année d'études avec et sans redoublement garçons et filles**

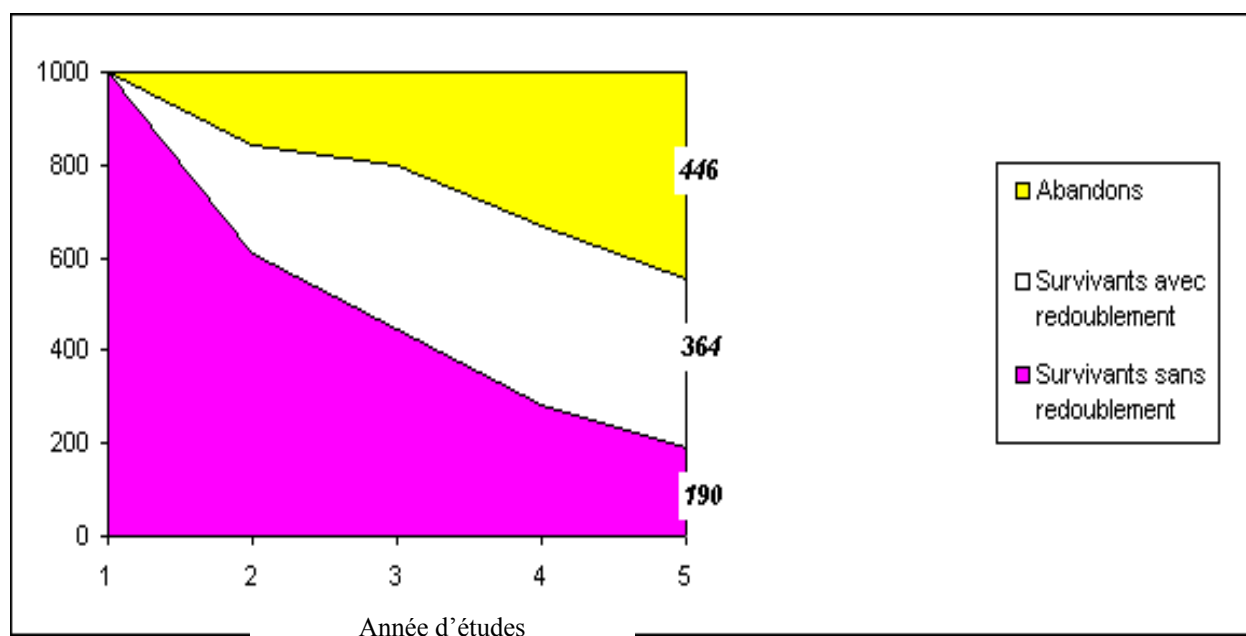

**Tableau 127. Evolution des pourcentages des redoublants  
de 2000-2001 en 2003-2004**

*Unité : %*

	2000/01	2001/02	2002/03	2003/04
<b>Primaire</b>				
Antananarivo	25,40	25,50	24	25,0
Antsiranana	33,70	32,30	32,70	33,8
Fianarantsoa	32,50	32,90	31,50	31,8
Mahajanga	29,20	30,90	30,60	31,7
Toamasina	36,30	36,10	33,60	36,1
Toliara	26,70	30,20	28,80	28,0
Madagascar	30,20	30,60	29,30	30,4
<b>Collège</b>				
Antananarivo	13,54	11,17	12	11,5
Antsiranana	17,90	12,79	20,22	12,6
Fianarantsoa	21,43	16,32	22,25	16,3
Mahajanga	19,39	19,92	20,46	17,0
Toamasina	20,84	17,96	18,69	16,9
Toliara	22,58	18,31	18,30	19,8
Madagascar	17,49	14,49	16,53	14,4
<b>Lycee</b>				
Antananarivo	16,45	14,84	15	12,7
Antsiranana	16,64	15,07	16,84	11,2
Fianarantsoa	27,71	21,89	12,23	16,7
Mahajanga	19,59	14,36	19,06	15,8
Toamasina	20,28	18,62	18,57	15,4
Toliara	23,12	17,58	19,25	16,7
Madagascar	19,34	16,41	15,80	14,1



## **Mission**

Le FTM a pour mission :

D'établir et de maintenir à jour l'infrastructure d'information géographique de base.

De gérer la documentation géographique nationale.

D'entretenir l'infrastructure nationale de l'information géographique de base, les réseaux de positionnement géodésique qui sont des points de coordonnées connues couvrant un territoire.

D'établir et publier sous forme graphique, photographique, numérique ou littérale les documents concernant ces activités.



# Ministère de l'Industrialisation, du Commerce et du Développement du Secteur Privé

**Tableau 128. Bilan des travaux du guide 2004 (deuxième trimestre)**

Rubriques	avril 04			mai 04			juin 04			
	Volet	Info	Dossiers recevables	Résultats	Info	Dossiers recevables	Résultats	Info	Dossiers recevables	Résultats
1)- Accueil		835	541	531	987	654	658	989	664	623
2)- Creation		312	Création:58 Modification :24	58	391	Création : 67 Modification :35	Création :82	442	Création : 66 Modification : 67	86
3)- Octroi de Visa :										
Mira		73	82	121	140	229	229	122	161	161
Sesp		67	130 dont AE : 72 VLS : 58	88 AE : 59 VLS : 29	48	116 dont AE : 77 VLS : 39	115 dont AE : 73 VLS : 42	40	96 dont AE : 80 VLS : 16	129 Dont AE : 92 VLS : 37
4)- Tourisme		36	35	26	48	17	13	32	40	37
-Autorisations délivrées pour :										
Avis préalable pour :			0	16			10			22
Hôtels Restaurants Hôtels/Restaurants										
Ouvertures :				10			03			15
Restaurants Entreprise de voyages Hôtels Hôtels/Restaurants										
5)-Accord D'embarquement		85	7	12 dont : Accord d'embt : 04 visa Immigrant : 8	123	11	11 dont : Accord d'embt : 5 visa immigrant :6	154	37	37 dont Accord d'embt : 12 visa immigrant :25
6)- Baux et Acquisition de terrains		137	4	2	126	0	0	84	0	0
7)-Octroi de permis de travail pour les salaries étrangers		51	212	184 dont : autorisé : 177 refus : 7	53	171	188 dont : autorisé : 185 refus : 3	60	186	163 dont autorisé : 149 refus : 14
8).Octroi d'agrément zone franche		68	10 dossiers rectifiés : 6 Nouv. Dossiers : 4	11 Agrée : 4 Divers : 7	46	5 dont dossier rectifié :3 nouveau dossier : 2	20 Agrées : 3 Divers : 17	41	7 dont dossier rectifié :5 Nouveau dossier :2	10 dont agrée : 0 divers : 10
9).Octroi de permis environnemental		14	6	5	12	3	0	14	04	0

Source : GUIDE

**Tableau 129. Bilan des travaux du guide 2004 (troisième trimestre)**

Rubriques	Juillet 04			Août 04			Septembre 04			
	Volet	Info	Dossiers recevables	Résultats	Info	Dossiers recevables	Résultats	Info	Dossiers recevables	Résultats
1)- Accueil		890	781	709	841	660	530	883	783	623
2)- Création		438	Création:72 Modification : 67	72	397	Création : 76 Modification :90	Création : 76	533	Création : 58 Modification : 88	58
3)- Octroi de Visa :										
Mira		75	193	193	105	140	140	48	282	282
Sesp		25	120 dont AE : 65 VLS : 55	134 dont AE : 108 VLS : 26	42	87 dont AE : 51 VLS : 36	76 dont AE : 55 VLS : 21	48	98 dont AE : 69 VLS : 29	116 Dont AE : 51 VLS : 34
4)- Tourisme		64	32	44	35	28	28	35	35	8
-Autorisations délivrées pour :										
Avis préalable pour : Hôtels Restaurants Hôtels/ Restaurants				24			16			06
Ouvertures : Restaurants Entreprise de voyages Hôtels Hôtels /Restaurants				20			12			02
5)-Accord d'embarquement		134	28	28 dont : Accord d'embt :11 visa Immigrant : 17	112	37	37 dont : Accord d'embt : 8 vis immigrant:29	61	09	10 dont Accord d'embt : 0 visa immigrant : 10
6)- Baux et acquisition de terrains		58	1	0	47	0	0	50	0	0
7)-Octroi de permis de travail pour les salaries étrangers		42	258	226 dont : autorisé : 215 refus : 11	51	197	157 dont : autorisé : 147 refus : 10	43	210	173 dont autorisé : 164 refus : 9
8).Octroi d'agrément zone franche		42	6 : dossiers rectifiés	12 Agrée : 1 Divers : 11	43	4 dont dossier rectifié : 4 nouveau dossier : 0	13dont agrées : 6 Divers : 6 Abrogation : 1	54	2 dont dossier rectifié : 1 Nouveau dossier : 1	20 dont agrée : 0 divers : 20
9).Octroi de permis environnementa		12	4	0	07	1	0	11	01	0

Source : GUIDE



**Graphique 29. Création de sociétés en 2003 - 2004**

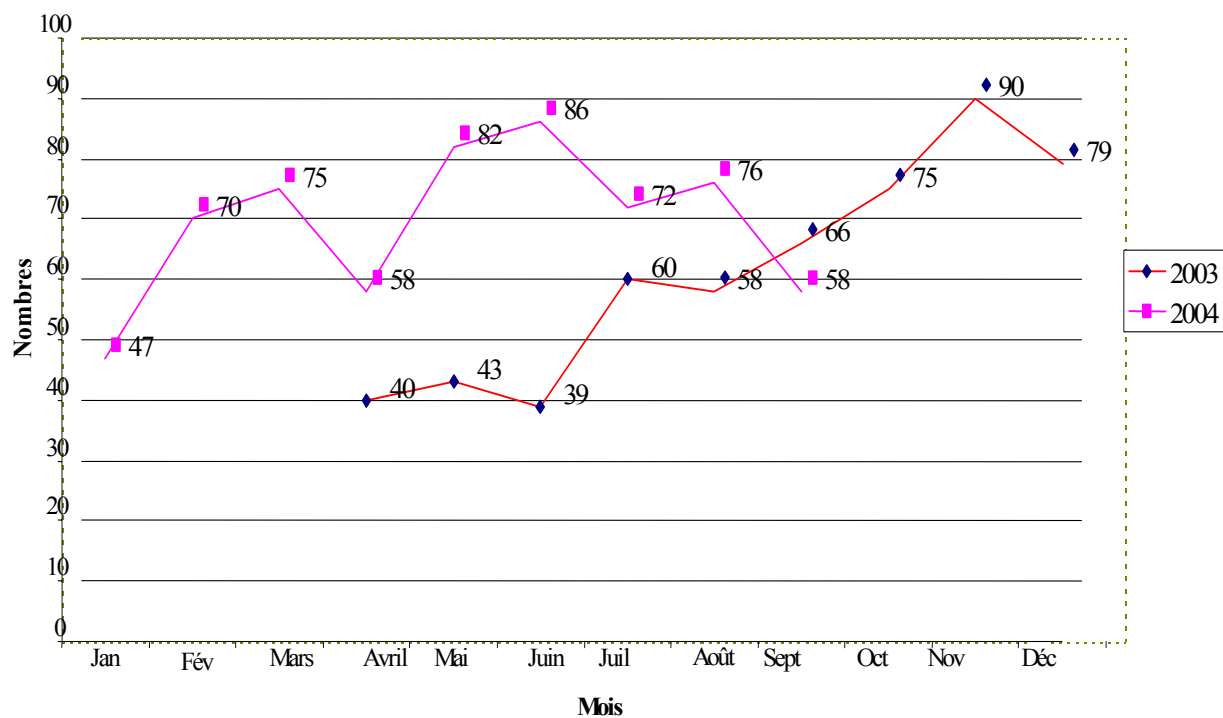

Source : MICDSP/DGDSP/ GUIDE

**Graphique 30. Création de sociétés en 2004**

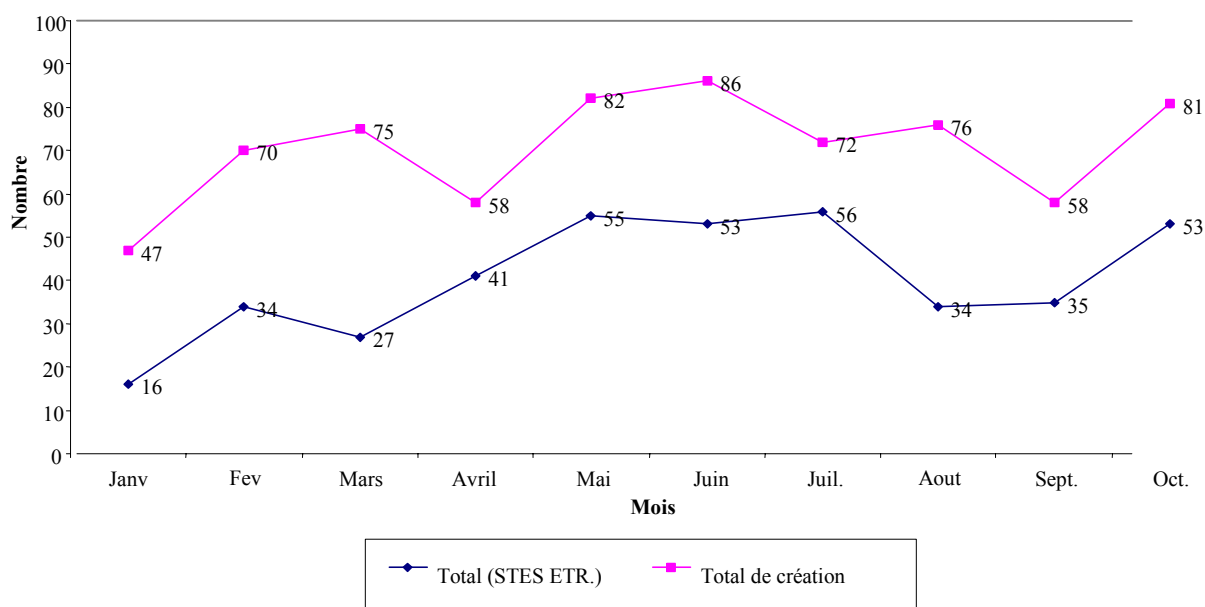

Source : MICDSP/DGDSP/ GUIDE  
STES ETR : Sociétés étrangères

**Graphique 31. Création de SARL en 2003 - 2004**

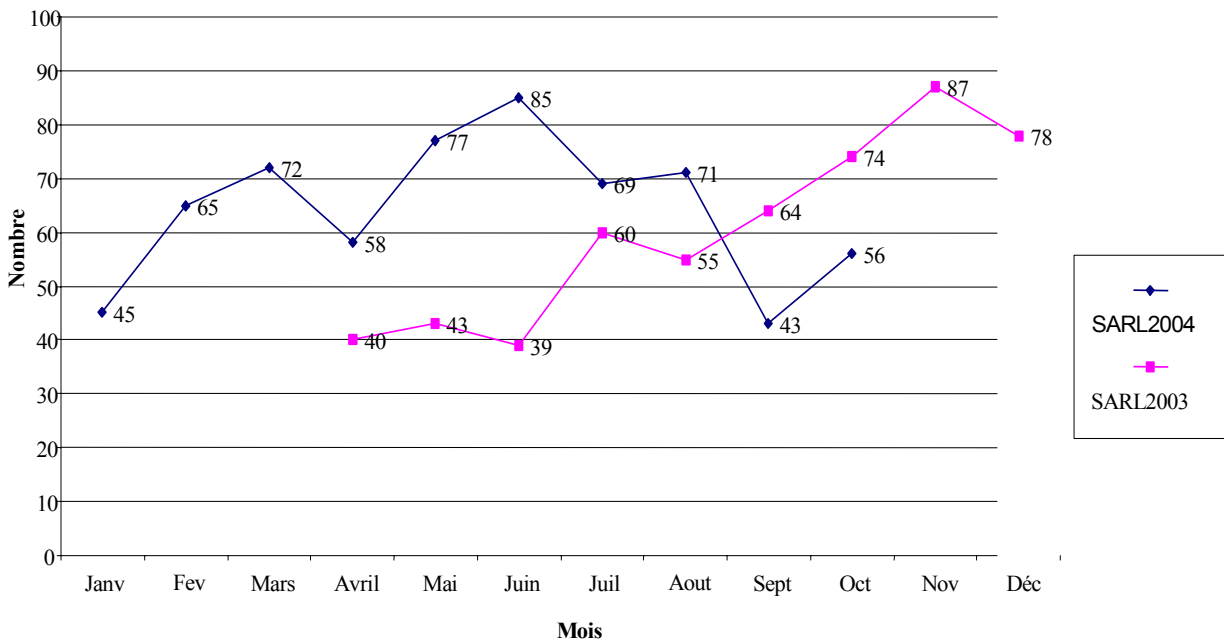

Source : MICDSP/DGDSP/ GUIDE

**Graphique 32. Création dans le secteur secondaire**

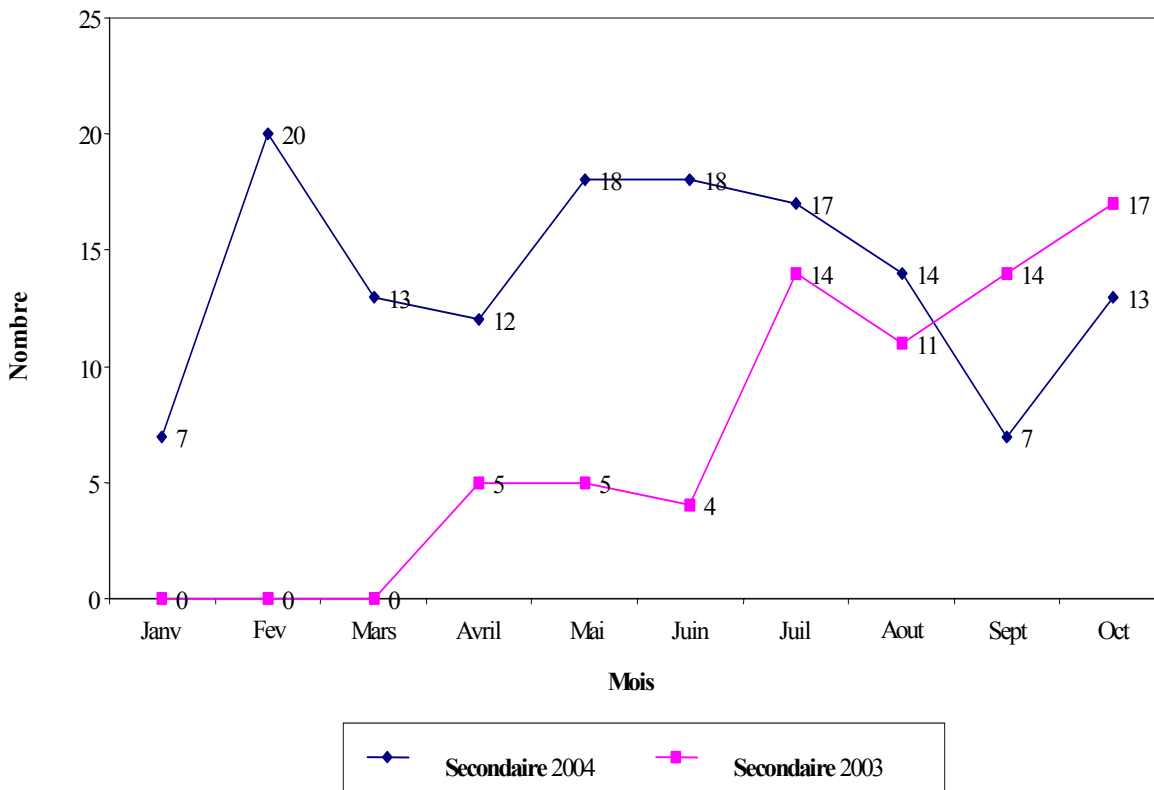

Source : MICDSP/DGDSP/ GUIDE

**Graphique 33. Création dans le secteur Tertiaire**

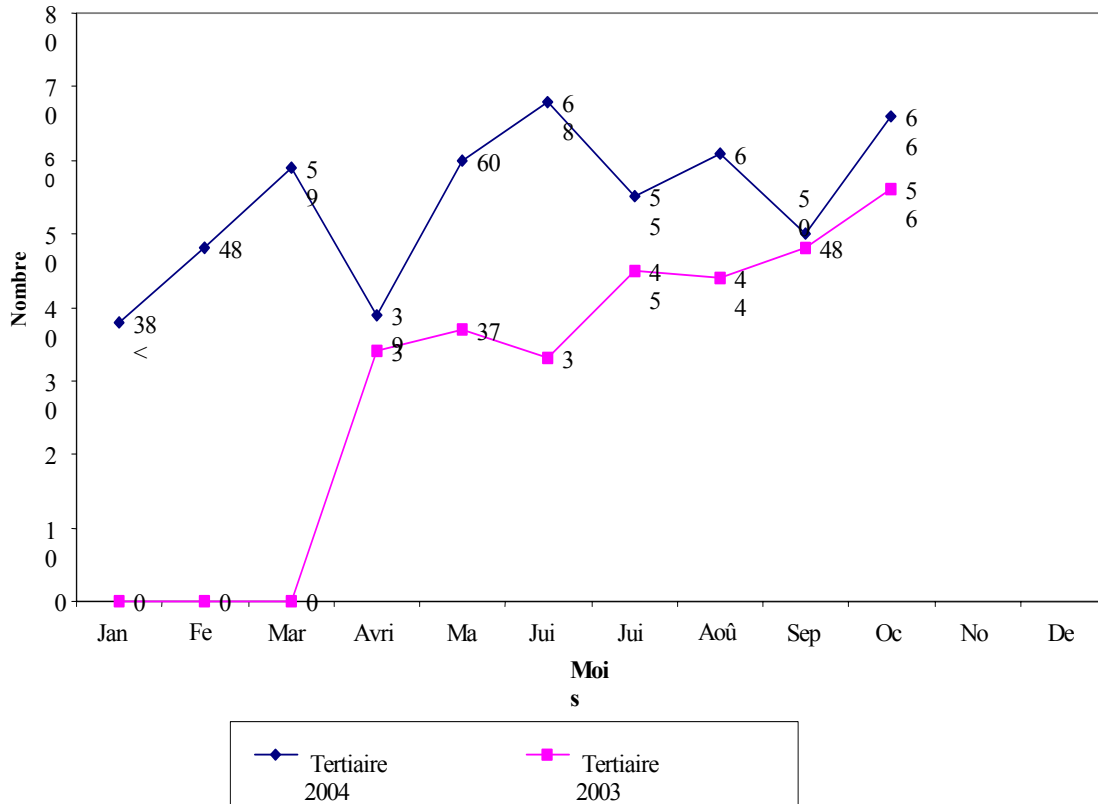

Source : MICDSP/DGDSP/ GUIDE

**Graphique 34. Création dans le secteur Primaire.**

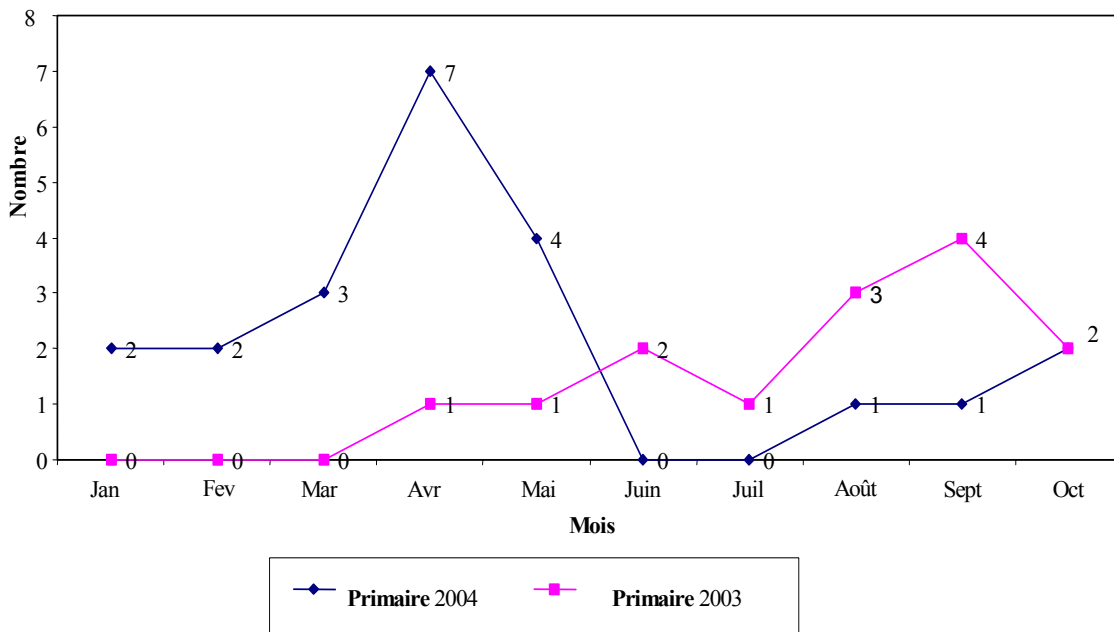

Source : MICDSP/DGDSP/ GUIDE

**Tableau 130. Déclaration d'importation de véhicules à Madagascar  
1er et 2è semestre 2003 et 1er semestre 2004**

*Valeur : Fmg*

Pays	1 <sup>er</sup> semestre 2003		2 <sup>ieme</sup> semestre 2003		Total 2003		%	1 <sup>er</sup> semestre 2004	
	Nbre	Valeur	Nbre	Valeur	Nbre	Valeur		Nbre	Valeur
France	503	4 299 589 479	315	3 604 737 390	818	7 904 326 869	26.44	122	2 773 811 446
Belgique	434	3 064 356 824	363	3 538 213 207	797	6 602 570 031	22.09	210	2 041 045 892
La réunion	259	1 789 559 516	158	1 697 211 580	417	3 486 771 096	11.66	127	1 088 724 787
RFA	61	837 536 036	28	202 677 625	89	10 40 213 661	3.48	18	1 130 564 032
Japon	7	359 843 186	15	193 760 505	22	553 603 691	1.85	1	1 000 000
Corée	8	108151513	1	38 836 278	9	146 987 791	0.49	5	430 417 238
Royaume Uni	1	11 974 500	1	0	2	11 974 500	0.04	0	0
Espagne	2	8 112 697 200	8	937 526 528	10	9 050 223 728	30.28	8	5 976 126 108
Suisse	5	72 915 603	4	54 064 319	9	126 979 922	0.42	2	0
Suède	2	28 355 600	0	0	2	28 355 600	0.09	0	0
Inde	2	5 709 600	0	0	2	5 709 600	0.02	0	0
Afrique du Sud	2	19 344 000	0	0	2	19 344 000	0.06	2	62 873 690
Maurice	1	7 451 999	1	1 593 000	2	9 044 999	0.03	0	0
Italie	2	14 018 681	7	34 060 000	9	48 078 681	0.16	2	18 356 176
Côte d'Ivoire	1	18 110 658	1	33 449 850	2	51 560 508	0.17	0	0
Mayotte	1	29 876 740	1	22 626 900	2	52 503 640	0.18	1	7 112 398
Comores	1	4 631 400	2	5 704 020	3	10 335 420	0.03	0	0
Ethiopie	1	232 553 475	1	232 553 475	1	465 106 950	1.56	0	0
Danemark	0	0	2	17 740 509	2	17 740 509	0.06	50	503 491 320
Autriche	0	0	1	69 610 000	1	69 610 000	0.23	0	0
Chine	0	0	3	59 256 864	3	59 256 864	0.20	4	494 073 910
Burkinafaso	0	0	1	16 010 300	1	16 010 300	0.05	0	0
USA	0	0	1	115 409 895	1	115 409 895	0.39	1	20 025 480
Canada	0	0	0	0	0	0	0	1	143 615 240
Russie	0	0	0	0	0	0	0	1	119 011 425
Emirats Arabe	0	0	0	0	0	0	0	7	4 086 970 052
U	0	0	0	0	0	0	0	3	309 191 250
Hongkong									
Total	1 293	19 016 676 010	914	1 875 042 245	2 207	29 891 718 255	100.0	565	1 9206 410 444

Source : MICDSP/DGCOM/DCI/DEE

Direction Générale du COMMERCE/ Direction du Commerce Intérieur/Direction des Etudes Economiques

**Tableau 131. Évolution de la création de coopératives  
dans le faritany d'Antananarivo de 2000 à 2004 (base 100 = 2000)**

Année	2000		2001		2002		2003		2004 (*)	
	Nb	Indice	Nb	Indice	Nb	Indice	Nb	Indice	Nb	Indice
Transport	20	100	28	140	15	75	14	70	11	55
Production artisanale	16	100	5	31	1	6	9	56	0	0
Exploitation agricole	23	100	29	160	30	130	35	152	2	9
Commerce	2	100	21	105	1	50	0	0	1	50
Autres coop. de service	3	100	0	0	1	33	3	100	0	0
Total	64	100	83	130	48	75	61	95	14	22

Source : MICDSP / DPMPE et DEE

Direction de la Promotion des Micro et Petites Entreprises

**Tableau 132. Récapitulatif de la répartition des sociétés créées par secteur d'activités suivant le capital social de janvier à octobre 04**

U

Rubrique	Janv	Fev	Mars	Avril	Mai	Juin	Juil	Août	Sept	Oct	Total
<b>Secteur d'activité</b>											
Primaire	2	2	3	7	4	0	0	1	1	2	22
Secondaire	7	20	13	12	18	18	17	14	7	13	139
Tertiaire	38	48	59	39	60	68	55	61	50	66	544
<b>Total</b>	<b>47</b>	<b>70</b>	<b>75</b>	<b>58</b>	<b>82</b>	<b>86</b>	<b>72</b>	<b>76</b>	<b>58</b>	<b>81</b>	<b>705</b>
<b>Forme juridique</b>											
SARL	45	65	72	58	77	85	69	71	43	56	641
SA	1	3	2	0	1	0	0	0	1	4	12
SCI	1	2	1	0	4	1	1	0	0	1	11
GIE							1	0	0	0	1
EURL							1	5	13	20	39
SAU							0	0	1	0	1
<b>Total</b>	<b>47</b>	<b>70</b>	<b>75</b>	<b>58</b>	<b>82</b>	<b>86</b>	<b>72</b>	<b>76</b>	<b>58</b>	<b>81</b>	<b>705</b>

Source :GUIDE

**Tableau 133. Récapitulatif de la répartition de sociétés créées par secteur d'activités suivant le capital social de janvier à octobre 03**

Rubrique	janv	fev	mars	avril	mai	juin	juil	aout	sept	oct	nov	dec	Total
<b>Secteur d'activite</b>													
Primaire			3	7	4	0	0		1	2			
Secondaire			13	12	18	18	17		7	13			
Tertiaire			59	39	60	68	55		50	66			
<b>Total</b>			<b>75</b>	<b>58</b>	<b>82</b>	<b>86</b>	<b>72</b>	<b>76</b>	<b>58</b>	<b>81</b>			<b>705</b>
<b>Forme juridique</b>													
SARL		65	72	58	77	85	69	71	43	56			641
SA		3	2	0	1	0	0	0	1	4			12
SCI		2	1	0	4	1	1	0	0	1			11
GIE							1	0	0	0			1
EURL							1	5	13	20			39
SAU							0	0	1	0			1

Source :GUIDE

**Tableau 134. Répartition des entreprises franches opérationnelles par secteur d'activités de 2001 à 2004**

Secteur	2001	2002	2003	2004
Agro-alimentaire	6	4	10	11
Textile et confection	118	73	111	119
Cuirs et peaux	5	3	2	2
Bois	9	5	5	5
Services informatiques	14	6	13	15
Chimie	7	3	8	9
Mécanique électrique	1	1	2	3
Transformation minière	3	3	3	3
Artisanat	4	3	6	7
Horlogerie, bijouterie et joaillerie	2	1	1	1
Autres manufactures	10	5	10	11
EPE	1	0	0	0
Total	180	107	172	186

Source : MICDSP / DGIA/DAI

Direction Générale de l'Industrialisation et de l'Artisanat/Direction des Affaires Industrielles

**Tableau 135. Effectif des artisans par filière en 2003**

Filières	Effectif
Bois et dérivés	363
Métaux et travail des métaux	150
Pierre et bijouterie	161
Textile et habillement	1965
Aménagement de l'habitat	226
Fibres végétales	1155
Divers animal	285
Agro-alimentaire et alimentaire	214
Corps gras et hygiène	65
Peinture, photographie et art graphique	100
Culture et loisirs	120
Micro-mécanique, électronique, informatique, froid et électrotechnique	48
Total	4852

Source : MICDSP / DGIA/DAI

Direction Générale de l'Industrialisation et de l'Artisanat/ Direction des Affaires Industrielles

**Tableau 136. Nombre de certificats de non contamination de radioactivité  
de produits alimentaires délivrés au cours de l'année 2004  
(Indicateur indemnitare dans le cadre de l'assainissement du commerce)**

Mois	Janvier	Février	Mars	Avril	Mai	Juin	Juillet	Août	Septembre	Octobre	Total
Riz	2	9	4	4	5	1	3	7	2		5
Sucre	6	1	9	1	5	3	4	2	6	5	6
Huile	2	2	1	2	9	2	1	1	2	2	20
Farine	1	1	1	1	1	1	1	1	2	1	14
Autres	14	11	10	14	11	11	10	7	7	7	105
Total	20	18	14	19	14	15	14	11	12	11	151

Source: INSTN: Institut national des sciences et techniques Nucléaires

**Tableau 137. Nombre de prélèvements d'échantillons des produits alimentaires  
pour analyse à l'INSTN (du janv. à oct 2004)**

Mois	Janvier	Février	Mars	Avril	Mai	Juin	Juillet	Août	Septembre	Octobre	Total
Nombre	103	107	110	111	82	91	87	50	50	49	840

Source: INSTN: Institut national des sciences et techniques Nucléaires

**Tableau 138. Evolution du nombre d'entreprises nouvellement agréées en zone franche  
à Madagascar de 2001 à 2004**

Secteurs	2001		2002		2003		2004	
	Nb	%	Nb	%	Nb	%	Nb	%
Agroalimentaire	2	3.8	1	5.0	2	12.5	1	4.5
Textile et confection	39	75.0	9	45.0	21	52.5	17	77.3
Cuir et peaux	1	1.9	0	0.0	0	0.0	0	0.0
Bois	0	0.0	1	5.0	0	0.0	2	9.1
Informatiques et services	0	0.0	2	10.0	4	10	0	0.0
Chimie	2	3.8	0	0.0	3	7.5	1	4.5
Mécanique -Electrique	1	1.9	0	0.0	0	0.0	0	0.0
Transformation Minière	0	0	0	0.0	0	0.0	0	0.0
Artisanat	1	1.9	4	20.0	0	0.0	1	4.5
Horlog .Bijout. Joaillerie	0	0.0	1	5.0	1	2.5	0	0.0
Industries manufacturières	4	7.7	2	10.0	5	12.5	0	0.0
Sous Total	50	96.2	20	100.0	39	97.5	22	100.0
EPIB	2	3.8	0	0.0	1	2.5	0	0.0
Total	52	100.0	20	100.0	40	100	22	100.0

Source : MICDSP/DGDSP/DAE/SA

**Tableau 139. Situation des projets agréés en zone franche octobre 2004**

Secteurs	Nombres	Emploies Prévus	Investi. Prévus
Agroalimentaire	41	4 269	295 566
Textile et confection	231	131 620	1 559 080
Cuir et peaux	7	864	17 789
Bois	25	1 991	93 856
Informatiques et services	34	2 789	28 972
Chimie	15	911	42 073
Mécanique -Electrique	5	223	38 819
Transformation Minière	6	424	32 459
Artisanat	22	3 346	16 526
Horlog .Bijout. Joaillerie	14	575	14 665
Industries manufacturières	14	1 805	86 546
Sous Total	3	534	132 616
EPIB	2	106	520 342
Total	419	640	652 958

Source : DG DSP / DAE / SA

Direction d'Appui à l'Entrepreneuriat



## DAPES

**Tableau 140. Evolution de l'effectif du personnel de l'administration pénitentiaire 2003 à 2006**

Catégories du personnel	2003	2004	2005	2006
ELD	3			
Agents Pénitentiaires	1052	1252	1452	1600
Greffiers Comptables d'Administration Pénitentiaire	300	350	400	420
Contrôleurs d'Administration Pénitentiaire	304	354	404	430
Inspecteurs d'Administration Pénitentiaire	45	65	85	105
Autres corps	10	10	10	10
Total	1714	1931	2351	2575

Source : Service Administratif Pénitentiaire 2004

**Tableau 141. Formation initiale des élèves pénitentiaires**

Catégories du personnel	2003		2004		2005		2006	
	ENAM	ENAP	ENAM	ENAP	ENAM	ENAP	ENAM	ENAP
Agents pénitentiaires	-	200		200		200		200
Greffiers comptables d'Administration Pénitentiaire	-	50		50		50		50
Contrôleurs d'Administration Pénitentiaire	-	50		50		50		50
Inspecteurs d'Administration Pénitentiaire	20	-	20	-	20	-	20	-

Source : Service Administratif Pénitentiaire 2004

**SERVICE DE LA SANTE ET DE L'HUMANISATION DE LA DETENTION  
DTAS/DGAP/MINJUSTICE**

**Tableau 142. Situation médico sanitaire du 1<sup>er</sup> semestre 2004  
dans les 14 régions de l'administration pénitentiaire**

Directions régionales (DIRAP)	1 <sup>er</sup> trimestre				2 <sup>ème</sup> trimestre			
	Nbre consultations	Nbre hospitalisations	Nbre décès	Effectif	Nbre consultations	Nbre hospitalisations	Nbre décès	Effectif
<b>Faritany Toliary</b>								
Toliary	07	04	02	1023	250	10	01	1117
Taolagnaro	159	03	04	818	210	02	00	823
Morondava	42	02	00	780	00	11	03	787
Total	208	09	06	2621	460	23	04	2727
Taux %	7,9	0,34	0,22		16,86	0,84	0,14	
<b>Faritany Fianarantsoa</b>								
Fianarantsoa	595	11	02	1777	577	10	01	1796
Farafangana	572	07	19	1573	641	13	06	1612
Total	1167	18	21	3350	1218	23	07	3408
Taux %	34,8	0,53	0,62		37,7	0,67	0,20	
<b>Faritany Antananarivo</b>								
Antananarivo	113	100	03	3663	117	62	00	3807
Antsirabe	33	10	00	867	68	25	00	848
Total	146	110	03	4530	185	87	00	4655
Taux %	3,22	0,24	0,06		3,97	1,86	0,00	
<b>Faritany Toamasina</b>								
Toamasina	725	32	04	2122	936	49	15	2215
Ambatondrazaka	00	00	02	1413	386	21	09	1362
Total	725	32	06	3535	1322	70	24	3577
Taux %	20,5	0,90	0,16		36,95	1,95	0,67	
<b>Faritany Antsiranana</b>								
Antsiranana	365	16	03	1336	1044	14	05	1321
Antalaha	16	00	00	772	07	03	01	864
Total	381	16	03	2108	1051	17	06	2185
Taux %	18,07	0,75	0,14		48,10	0,77	0,27	
<b>Faritany Mahajanga</b>								
Mahajanga	118	00	02	1156	879	64	11	1252
Maintirano	128	04	01	777	25	05	00	804
Antsohihy	80	08	03	1311	172	22	04	1363
Total	326	12	06	3244	1076	91	15	3419
Taux %	10	0,36	0,18		31,45	2,66	0,43	

**Tableau 143. Récapitulation du 1<sup>er</sup> semestre 2004**

DIRAP	Hospitalisation	Décès	Effectif
Toliary	14	03	1117
Taolagnaro	05	04	823
Morondava	13	03	787
Fianarantsoa	21	03	1796
Farafangana	20	25	1612
Antananarivo	162	03	3807
Antsirabe	35	00	848
Toamasina	81	19	2215
Ambatondrazaka	21	09	1362
Antsiranana	30	08	1321
Antalaha	03	01	864
Mahajanga	64	13	1252
Maintirano	09	01	804
Antsohihy	30	07	1363
Total	508	99	20263

NB. : Capacité d'accueil des prisons malgaches : 13000 individus  
 Taux d'hospitalisation : 2,50%  
 Taux de décès : 0,48%

**Tableau 144. Main d'œuvre et encadrement des 270 camps pénaux**

1999-2000		2000 -2001		2001 - 2002		2002 - 2003	
Agents	Détenus	Agents	Détenus	Agents	Détenus	Agents	Détenus
185	2674	139	1821	123	1348	133	1695

Source : Service de la production de l'Administration Pénitentiaire MinJustice

**Tableau 145. Elevage**

Cheptels	2000	2001	2002	2003	2004
Bovin	631	486	397	435	440
Porcin	01	00	00	00	-
Ovin	39	45	67	31	13
Caprin	172	188	132	134	44
Lapin	17	13	17	16	15
Volailles	210	159	245	166	167
Pigeons	-	-	-	-	38

Source : Service de la production de l'Administration Pénitentiaire MinJustice

**Tableau 146. Pêche**

Désignation	2000	2001	2002	2003	2004
Poisson frais	1,008	0,773	1,290	3,274	422 kg
Poisson séché	0	0	0,800	0,059	00

Source : Service de la production de l'Administration Pénitentiaire MinJustice

**Tableau 147. Productions vivrières**

Produits	2003 - 2004	
	Poids ( T )	Superficie ( HA )
Paddy	25,060	12,35
Riz blancs	2,043	2,45
Manioc verts	395,849	38,84
Manioc secs	137,349	08,84
Maïs verts	2,984	01,77
Maïs secs	5,020	01,85
Légumes	12,946	02,10
Brèdes	22,260	05,99
Patates	4,594	02,59
Bananes	28,553	02ha
Autres fruits	28,474	0,16

Source : Service de la production de l'Administration Pénitentiaire Minjustice

**Graphique 35. Main d'œuvre et encadrement des 283 camps pénaux années 2003- 2004**

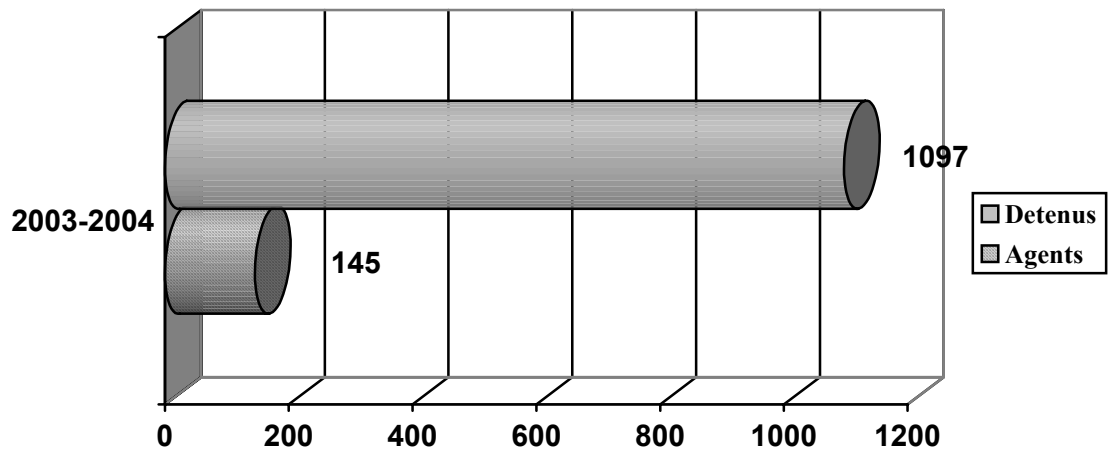

Source : Service de la production de l'Administration Pénitentiaire Minjustice

**DIRECTIONS REGIONALES DE MADAGASCAR**  
**Année 2004**

**Tableau 148. Situation des établissements pénitentiaires au mois de Septembre 2004**

	Condamnés				Prévenus				Total	Capacité d'Accueil
	H	F	G	F	H	F	G	F		
Antananarivo	1267	67	1	-	2327	122	57	5	3846	1600
Antsirabe	316	9	-	-	476	41	17	1	860	650
Antsiranana	394	14	-	-	807	42	38	3	1298	1800
Antalaha	248	7	1	-	554	15	28	1	854	610
Fianarantsoa	368	13	1	-	1320	26	18	-	1746	1450
Farafangana	363	13	1	-	1139	34	47	1	1598	1057
Mahajanga	285	4	1	-	836	11	15	1	1153	1000
Antsohihy	436	7	3		837	30	14		1327	1480
Maintirano	219	1			566	9	11		806	550
Toamasina	816	24	3		1273	40	70	2	2228	595
Ambatondrazaka	827	26	9		472	28	11	6	1379	150
Toliara	232	4	1		849	21	14		1121	1100
Morondava	264	-	-	-	547	2	6	-	819	650
Taolagnaro	212	4	-	-	560	26	12	-	814	600
Total	6247	193	21	-	12.563	447	358	20	19.849	13.292
Pourcentage	31,47	0,97	0,10	-	63,29	2,25	1,80	0,10	100%	

**Tableau 149. Récapitulation générale**

Catégories	Condamne	Prévenus	Total	Pourcentage
Hommes	6247	12.563	18.810	94,76
Femmes	193	447	640	3,22
Garçons	21	358	379	1,90
Filles	-	20	20	0,10
Total	6461	13.388	19.849	99,98
Pourcentage	32,55	67,44	99,99	

Source : Service Contrôle Détenion et Statistique

**Tableau 150. Situation numérique et répartition des détenus de toutes catégories  
Mois Septembre**

Désignation des peines et inculpations	Categories				Total	Classes d'ages						Total
	Majeurs		Mineurs			Moins de 18 ans	De 18 à 21 ans	22 à 35 ans	36 à 49 ans	50 à 59 ans	60 ans et plus	
	H	F	G	f								
<b>Condamné</b>												
A la peine de mort	27	1	-	-	28	-	-	8	16	4	-	28
Aux T.F. à perpétuité	237	7	-	-	244	-	-	66	86	73	19	244
Aux T.F. à 20 ans et plus	112	-	-	-	112	-	1	49	45	12	5	112
Moins 20 ans à 10 ans T.F	625	11	1	-	637	-	16	328	240	42	11	637
Moins de 10 ans à 5 ans T.	1905	24	2	-	1931	2	113	961	660	157	38	1931
<b>A l'emprisonnement</b>												
- de 10 à 5 ans	397	14	3	-	414	1	44	232	105	27	5	414
- moins de 5 à 1 an	1658	65	4	-	1727	4	199	1018	394	92	20	1727
- moins d'1 an à 1 mois	1286	71	11	-	1368	11	246	706	313	79	13	1368
<b>Prévenus</b>												
- Droit commun	11.170	424	326	18	11.938	347	1532	6238	2940	716	165	11.938
- Politiques	-	-	-	-	-	-	-	-	-	-	-	-
- Militaires	-	-	-	-	-	-	-	-	-	-	-	-
- Cassationnaires	980	13	-	1	994	1	16	449	330	152	46	994
- Appelants	187	9	6	-	202	6	17	75	67	33	4	202
- Opposants	38	-	-	-	38	-	-	16	15	7	-	38
- Passagers	188	1	26	1	216	27	41	83	44	14	7	216
Total par catégories et par sexe	18.810	640	379	20	19.849	399	2225	10.229	5255	1408	333	19.849

Source : Service Contrôle Détention et Statistique

**Tableau 151. Evolution et perspective de population  
de Madagascar en période quinquennale**

*Unité : milliers*

Sénégal	2000	2005	2010	2015
Population	17 395	20 254	23 469	29 984
Densité (hab/km <sup>2</sup> )	30	35	40	46
Population masculine	8 672	10 110	11 729	13 498
Population féminine	8 723	10 143	11 740	13 487
Population <15 ans	7 974	8 960	10 057	11 175
Population 15-64 ans	8 970	10 769	12 798	15 080
Population 65&+	15 080	525	614	729
Population 15-49 ans	3 972	4 752	5 614	6 573

Source : MINPOP/DP

**Tableau 152. Evolution et perspective de population  
du Sénégal en période quinquennale**

Sénégal	2000	2005	2010	2015
Population	9,495	10,810	12,241	13,759
Densité (hab/km <sup>2</sup> )	48	55	62	70
Population masculine	4,755	5,416	6,136	6,900
Population féminine	4,740	5,394	6,105	6,860
Population <15 ans	4,140	4,589	5,049	5,470
Population 15-64 ans	5,072	5,892	6,810	7,844
Population 65&+	283	329	381	446
Population 15-49 ans	2,215	2,568	2,955	3,387

Source : MINPOP/DP

**Tableau 153. Données comparatives entre Madagascar et Sénégal  
2000 à 2015**

Indicateurs	2000/05		2005/10		2010/15	
	Madagascar	Senegal	Madagascar	Senegal	Madagascar	Sénégal
Taux d'accroissement (en %)	3,0	2,6	3,0	2,5	2,8	2,3
Taux Brut de Natalité pour 1000	39,1	39,0	37,1	36,7	34,7	34,0
Taux Brut de Mortalité pour 1000	8,7	13,1	7,7	11,8	6,8	10,7
Indice Synthétique de Fécondité (enf/femme)	5,2	5,2	4,8	4,7	4,3	4,3
Espérance de vie à la naissance (H)	59,0	52,3	61	54,3	63,0	56,3
Espérance de vie à la naissance (F)	62,0	54,3	64	56,3	66,0	58,3
Espérance de vie à la naissance (HF)	60,5	53,3	62,5	55,3	64,5	57,3
Taux de Mortalité Infantile (pour 1000)	68	56,0	59,0	50,0	51,0	44,0

Source : MINPOP/DP





# Ministère des Postes, des Télécommunications, et de la Communication

**Tableau 154. Synthèse synoptique des stations Radios par Province  
(Situation Novembre 2003)**

<b>Antananarivo : 65</b> <b>Fivondronana</b>	<b>Fianarantsoa : 35</b> <b>Fivondronana</b>	<b>Toamasina : 32</b> <b>Fivondronana</b>																																																												
<table border="1" style="width: 100%; border-collapse: collapse;"> <tr><td>Antananarivo ville</td><td style="text-align: right;">36</td></tr> <tr><td>Antananarivo Atsimondrano</td><td style="text-align: right;">04</td></tr> <tr><td>Antananarivo Avaradrano</td><td style="text-align: right;">01</td></tr> <tr><td>Ambohidratrimo</td><td style="text-align: right;">01</td></tr> <tr><td>Tsiroanomandidy</td><td style="text-align: right;">04</td></tr> <tr><td>Antsirabe</td><td style="text-align: right;">10</td></tr> <tr><td>Anjozorobe</td><td style="text-align: right;">01</td></tr> <tr><td>Ambatolampy</td><td style="text-align: right;">01</td></tr> <tr><td>Soavinandriana</td><td style="text-align: right;">03</td></tr> <tr><td>Antanifotsy</td><td style="text-align: right;">01</td></tr> <tr><td>Manjakandriana</td><td style="text-align: right;">01</td></tr> <tr><td>Faratsiho</td><td style="text-align: right;">02</td></tr> </table>	Antananarivo ville	36	Antananarivo Atsimondrano	04	Antananarivo Avaradrano	01	Ambohidratrimo	01	Tsiroanomandidy	04	Antsirabe	10	Anjozorobe	01	Ambatolampy	01	Soavinandriana	03	Antanifotsy	01	Manjakandriana	01	Faratsiho	02	<table border="1" style="width: 100%; border-collapse: collapse;"> <tr><td>Fianarantsoa I</td><td style="text-align: right;">15</td></tr> <tr><td>Ambalavao</td><td style="text-align: right;">01</td></tr> <tr><td>Ambositra</td><td style="text-align: right;">03</td></tr> <tr><td>Fandriana</td><td style="text-align: right;">01</td></tr> <tr><td>Farafangana</td><td style="text-align: right;">04</td></tr> <tr><td>Ihosaloha</td><td style="text-align: right;">01</td></tr> <tr><td>Ilakaka</td><td style="text-align: right;">03</td></tr> <tr><td>Mananjary</td><td style="text-align: right;">04</td></tr> <tr><td>Manakara</td><td style="text-align: right;">02</td></tr> <tr><td>Ambatofinandrahana</td><td style="text-align: right;">01</td></tr> </table>	Fianarantsoa I	15	Ambalavao	01	Ambositra	03	Fandriana	01	Farafangana	04	Ihosaloha	01	Ilakaka	03	Mananjary	04	Manakara	02	Ambatofinandrahana	01	<table border="1" style="width: 100%; border-collapse: collapse;"> <tr><td>Toamasina I</td><td style="text-align: right;">21</td></tr> <tr><td>Ambatondrazaka</td><td style="text-align: right;">01</td></tr> <tr><td>Moramanga</td><td style="text-align: right;">02</td></tr> <tr><td>Mananara Nord</td><td style="text-align: right;">03</td></tr> <tr><td>Sainte-Marie</td><td style="text-align: right;">01</td></tr> <tr><td>Fenerive-Est</td><td style="text-align: right;">01</td></tr> <tr><td>Foulpointe</td><td style="text-align: right;">02</td></tr> <tr><td>Maroantsetra</td><td style="text-align: right;">01</td></tr> </table>	Toamasina I	21	Ambatondrazaka	01	Moramanga	02	Mananara Nord	03	Sainte-Marie	01	Fenerive-Est	01	Foulpointe	02	Maroantsetra	01
Antananarivo ville	36																																																													
Antananarivo Atsimondrano	04																																																													
Antananarivo Avaradrano	01																																																													
Ambohidratrimo	01																																																													
Tsiroanomandidy	04																																																													
Antsirabe	10																																																													
Anjozorobe	01																																																													
Ambatolampy	01																																																													
Soavinandriana	03																																																													
Antanifotsy	01																																																													
Manjakandriana	01																																																													
Faratsiho	02																																																													
Fianarantsoa I	15																																																													
Ambalavao	01																																																													
Ambositra	03																																																													
Fandriana	01																																																													
Farafangana	04																																																													
Ihosaloha	01																																																													
Ilakaka	03																																																													
Mananjary	04																																																													
Manakara	02																																																													
Ambatofinandrahana	01																																																													
Toamasina I	21																																																													
Ambatondrazaka	01																																																													
Moramanga	02																																																													
Mananara Nord	03																																																													
Sainte-Marie	01																																																													
Fenerive-Est	01																																																													
Foulpointe	02																																																													
Maroantsetra	01																																																													
<b>Toliara : 31</b> <b>Fivondronana</b>	<b>Antsiranana : 41</b> <b>Fivondronana</b>	<b>Mahajanga : 15</b> <b>Fivondronana</b>																																																												
<table border="1" style="width: 100%; border-collapse: collapse;"> <tr><td>Toliara I</td><td style="text-align: right;">10</td></tr> <tr><td>Morondava</td><td style="text-align: right;">07</td></tr> <tr><td>Taolagnaro</td><td style="text-align: right;">03</td></tr> <tr><td>Amboasary Sud</td><td style="text-align: right;">02</td></tr> <tr><td>Ambovombe</td><td style="text-align: right;">02</td></tr> <tr><td>Ampanihy</td><td style="text-align: right;">02</td></tr> <tr><td>Fort dauphin</td><td style="text-align: right;">03</td></tr> <tr><td>Belo/Tsiribihina</td><td style="text-align: right;">01</td></tr> <tr><td>Sakaraha</td><td style="text-align: right;">01</td></tr> </table>	Toliara I	10	Morondava	07	Taolagnaro	03	Amboasary Sud	02	Ambovombe	02	Ampanihy	02	Fort dauphin	03	Belo/Tsiribihina	01	Sakaraha	01	<table border="1" style="width: 100%; border-collapse: collapse;"> <tr><td>Antsiranana I</td><td style="text-align: right;">10</td></tr> <tr><td>Nosy-Be</td><td style="text-align: right;">03</td></tr> <tr><td>Ambanja</td><td style="text-align: right;">06</td></tr> <tr><td>Ambilobe</td><td style="text-align: right;">07</td></tr> <tr><td>Antalaha</td><td style="text-align: right;">03</td></tr> <tr><td>Sambava</td><td style="text-align: right;">06</td></tr> <tr><td>Iharana</td><td style="text-align: right;">03</td></tr> <tr><td>Andapa</td><td style="text-align: right;">01</td></tr> <tr><td>Anivorano Nord</td><td style="text-align: right;">01</td></tr> <tr><td>Vohémar</td><td style="text-align: right;">01</td></tr> </table>	Antsiranana I	10	Nosy-Be	03	Ambanja	06	Ambilobe	07	Antalaha	03	Sambava	06	Iharana	03	Andapa	01	Anivorano Nord	01	Vohémar	01	<table border="1" style="width: 100%; border-collapse: collapse;"> <tr><td>Mahajanga I</td><td style="text-align: right;">06</td></tr> <tr><td>Antsohiny</td><td style="text-align: right;">02</td></tr> <tr><td>Mandritsara</td><td style="text-align: right;">01</td></tr> <tr><td>Marovoay</td><td style="text-align: right;">02</td></tr> <tr><td>Maintirano</td><td style="text-align: right;">01</td></tr> <tr><td>Port-Bergé</td><td style="text-align: right;">01</td></tr> <tr><td>Analalava</td><td style="text-align: right;">01</td></tr> <tr><td>Maevatanana</td><td style="text-align: right;">01</td></tr> </table>	Mahajanga I	06	Antsohiny	02	Mandritsara	01	Marovoay	02	Maintirano	01	Port-Bergé	01	Analalava	01	Maevatanana	01						
Toliara I	10																																																													
Morondava	07																																																													
Taolagnaro	03																																																													
Amboasary Sud	02																																																													
Ambovombe	02																																																													
Ampanihy	02																																																													
Fort dauphin	03																																																													
Belo/Tsiribihina	01																																																													
Sakaraha	01																																																													
Antsiranana I	10																																																													
Nosy-Be	03																																																													
Ambanja	06																																																													
Ambilobe	07																																																													
Antalaha	03																																																													
Sambava	06																																																													
Iharana	03																																																													
Andapa	01																																																													
Anivorano Nord	01																																																													
Vohémar	01																																																													
Mahajanga I	06																																																													
Antsohiny	02																																																													
Mandritsara	01																																																													
Marovoay	02																																																													
Maintirano	01																																																													
Port-Bergé	01																																																													
Analalava	01																																																													
Maevatanana	01																																																													

Source : DIRM/SRR/CSCA

\*Nombre de Stations Radio dans toute l'Ile : 219

**Tableau 155. Situation des stations radio à Madagascar  
(Année 2003)**

Province	Convention gouvernementale	Service public	Radio privée agréées	En cours de régularisation	Illégales	Total
Antananarivo	04	03	46	06	03	62
Fianarantsoa	02	02	12	08	11	35
Toamasina	01	03	15	04	09	32
Toliara	01	05	17	02	06	31
Antsiranana	01	03	09	07	21	41
Mahajanga	00	05	03	06	01	15
<b>Total</b>	<b>09</b>	<b>21</b>	<b>102</b>	<b>33</b>	<b>51</b>	<b>216</b>

Source : DIRM/SRR/CSCA

**Tableau 156. Situation des stations de télévision à Madagascar**

Province	Privées agréées	En cour de régularisation	Illégales	Total
Antananarivo	09	02	00	<b>11</b>
Fianarantsoa	01	01	00	<b>02</b>
Toamasina	01	00	01	<b>02</b>
Toliara	01	01	00	<b>02</b>
Antsiranana	00	00	00	<b>00</b>
Mahajanga	00	02	00	<b>02</b>
<b>Total</b>	<b>12</b>	<b>06</b>	<b>01</b>	<b>19</b>

Source : DIRM/SRR/CSCA (14/09/03)

**Tableau 157. Synthèse synoptique des stations Radios par Province  
(Situation Novembre 2004)**

Antananarivo : 59 Fivondronana		Fianarantsoa : 24 Fivondronana		Toamasina : 25 Fivondronana	
Antananarivo ville	36	Fianarantsoa I	11	Toamasina I	14
Antananarivo Atsimondrano	01	Ambositra	02	Ambatondrazaka	02
Antananarivo Avaradrano	01	Fandriana	01	Moramanga	02
Ambohidratrimo	02	Farafangana	02	Mananara Nord	03
Tsiroanomandidy	04	Ihosa	01	Fenerive-Est	01
Antsirabe	07	Mananjary	03	Maroantsetra	02
Anjozorobe	01	Manakara	01	Andilamena	01
Ambatolampy	03	Ambatofinandrahana	01		
Soavinandriana	03	Ambohimahaso	01		
Miarinarivo	01	Vangaindrano	01		

Source : DIRM/SRR/CSCA

\*Nombre de Stations Radio dans toute l'Ile : 167

**Tableau 158. Les journaux à Madagascar en 2003 et 2004**

	Quotidien	Bihebdomadaire	Hebdomadaire	Bimensuel	Mensuel	Bimestriel	Trimestriel
<b>2003</b>							
Nbr	7	4	14	8	20	2	15
%	10	6	20	11	30	2	21
<b>2004</b>							
Nbr	8	18	16	11	21	3	18
%	8,4	19	17	11,5	22	3,1	19

Source : DIRM/SRR/CSCA

**Tableau 159. Les journalistes à Madagascar en 2003 et 2004**

	Antananarivo	Fianarantsoa	Mahajanga	Antsiranana	Toliary	Toamasina	Total
<b>2003</b>							
Nbr	338	49	42	19	20	23	491
%	6	10	9	4	4	5	100
<b>2004</b>							
Nbr	716	120	77	48	75	66	1102
%	65	11	7	4	7	6	100

Source : DIRM/SRR/CSCA



## DIRECTION DES ETUDES ET DE LA PLANIFICATION

Carte 2. Proportion d'enfants de 6 mois à 59 mois ayant reçus de la vitamine A

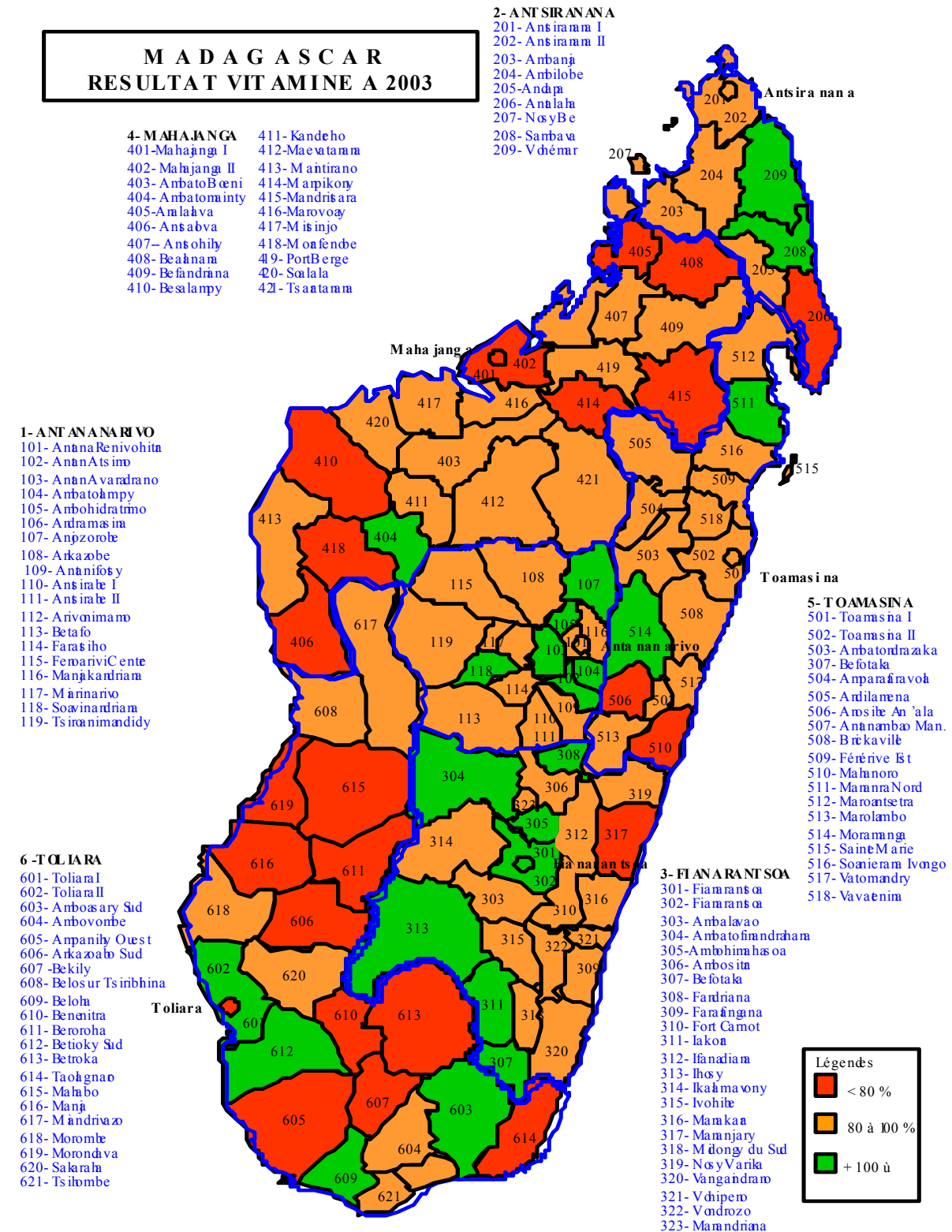

Source : Direction de la Santé des Enfants (DSE)/Service de la Nutrition (SDN)

**Graphique 36. Evolution des trois principales causes de morbidités vues en Consultations Externes des CSB à Madagascar de 2001 à 2003**

Unité : %

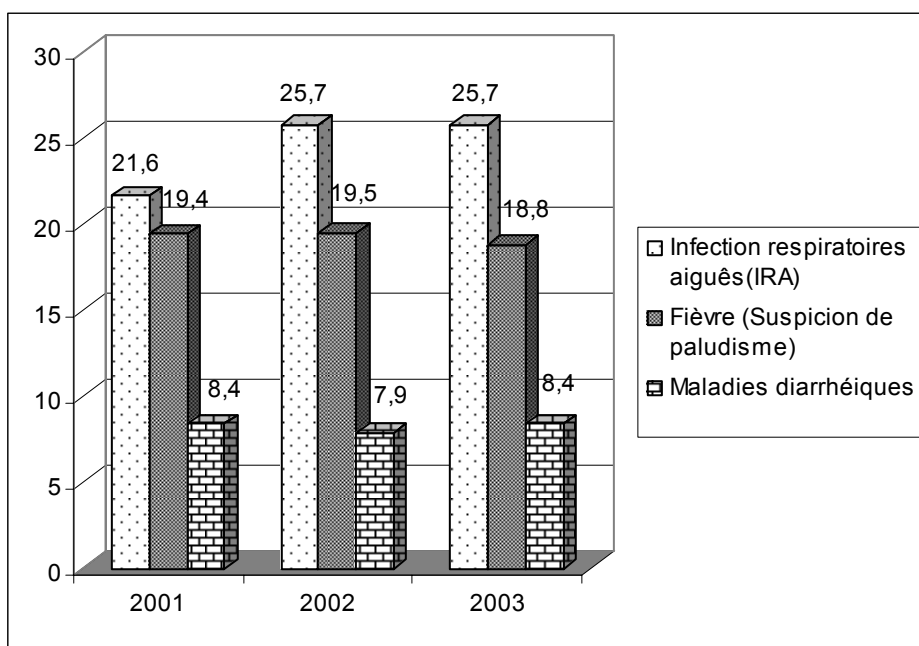

Source : Direction des Etudes et de la Planification (DEP)/Service des Statistiques Sanitaires (SSS)

**Graphique 37. Evolution des Trois Principales Causes de Morbidité vues en Consultations Externes des CHD à Madagascar de 2001 à 2003**

Unité : %

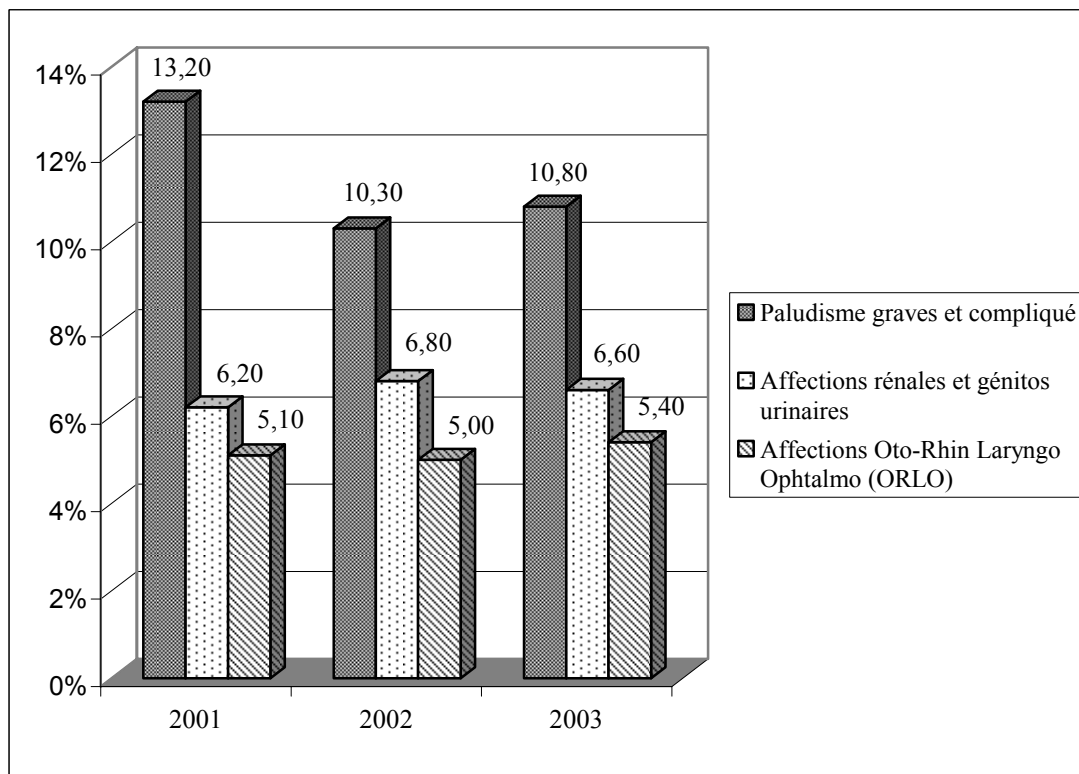

Source : Direction des Etudes et de la Planification (DEP)/Service des Statistiques Sanitaires (SSS)

**Carte 7. Nombre d'Alertes Epidémiques par District à Madagascar**

**1 Antananarivo**

- 101 - Antananarivo Renivohitra (10)
- 102 - Antananarivo Atsimondrano (1)
- 103 - Antananarivo Avaradrano (9)
- 104 - Ambatolampy (2)
- 105 - Ambohidratrimo (6)
- 106 - Andramasina (3)
- 107 - Anjozorobe (28)
- 108 - Ankazobe (20)
- 109 - Antanifotsy (6)
- 110 - Antsirabe I (5)
- 111 - Antsirabe II (46)
- 112 - Arivonimamo (24)
- 113 - Betafo (12)
- 114 - Faratsiho (6)
- 115 - Fenoarivo Be (1)
- 116 - Manjakandriana (27)
- 117 - Miarinarivo (13)
- 118 - Soavinandriana (9)
- 119 - Tsiroanimandidy (14)

**2 Antsiranana**

- 201 - Antsiranana I
- 202 - Antsiranana II
- 203 - Ambanja
- 204 - Ambilobe (1)
- 205 - Andapa
- 206 - Antalaha
- 207 - Nosy Be
- 208 - Sambava
- 209 - Vohémar

**3 Fianarantsoa**

- 301 - Fianarantsoa I (5)
- 302 - Fianarantsoa II (16)
- 303 - Ambalavao (10)
- 304 - Ambatofinandrahana (8)
- 305 - Ambolimahaso (7)
- 306 - Ambositra (8)
- 307 - Befotaka
- 308 - Fandriana (8)
- 309 - Farafangana
- 310 - Ikongo
- 311 - Iakora
- 312 - Ifanadiana
- 313 - Ihosy (3)
- 314 - Ikalamavony (1)
- 315 - Ivohibe
- 316 - Manakara (6)
- 317 - Mananjay (1)
- 318 - Midongy
- 319 - Nosy Varika
- 320 - Vangaindrano
- 321 - Vohipeno
- 322 - Vondrozo (2)
- 323 - Mandriana (7)

**4 Mahajanga**

- 401 - Mahajanga I (2)
- 402 - Mahajanga II
- 403 - Ambato Boeni
- 404 - Ambatomainty
- 405 - Analava (2)
- 406 - Antsalova
- 407 - Antsohihy
- 408 - Bealalana (7)
- 409 - Befandriana
- 410 - Besalampy
- 411 - Kandrehô
- 412 - Maevatanana
- 413 - Maintirano (1)
- 414 - Mampikony
- 415 - Mandritsara
- 416 - Marovoay
- 417 - Mitsinjo
- 418 - Morafenobe
- 419 - Port Berge
- 420 - Soalala
- 421 - Tsaratanana (8)

**5 Toamasina**

- 501 - Toamasina I
- 502 - Toamasina II
- 503 - Ambatondrazaka (6)
- 504 - Amparafaravola (2)
- 505 - Andilamena
- 506 - Anosibe An'Ala (1)
- 507 - Antambao M
- 508 - Brickaville
- 509 - Fénérive Est
- 510 - Mahanoro
- 511 - Mananara
- 512 - Maroantsetra
- 513 - Marolambo
- 514 - Moramanga (4)
- 515 - Sainte Marie
- 516 - Soanieran Ivongo
- 517 - Vatomandry
- 518 - Vavatenina

**6 Toliary**

- 601 - Toliary I (2)
- 602 - Toliary II
- 603 - Amboasary Sud
- 604 - Ambovombe
- 605 - Ampanihy
- 606 - Ankazoabo
- 607 - Bekily
- 608 - Belo /Tsiribihina
- 609 - Beloha
- 610 - Benenitra
- 611 - Beroroha
- 612 - Betsioky Sud
- 613 - Betroka
- 614 - Taolagnaro
- 615 - Mahabo
- 616 - Manja
- 617 - Miandrivazo (1)
- 618 - Morombe (1)
- 619 - Morondava (1)
- 620 - Sakaraha
- 621 - Tsihombe

**Légende**

- >ou =20 alertes
- 10 à 19 alertes
- 5 à 9 alertes
- <5 alertes

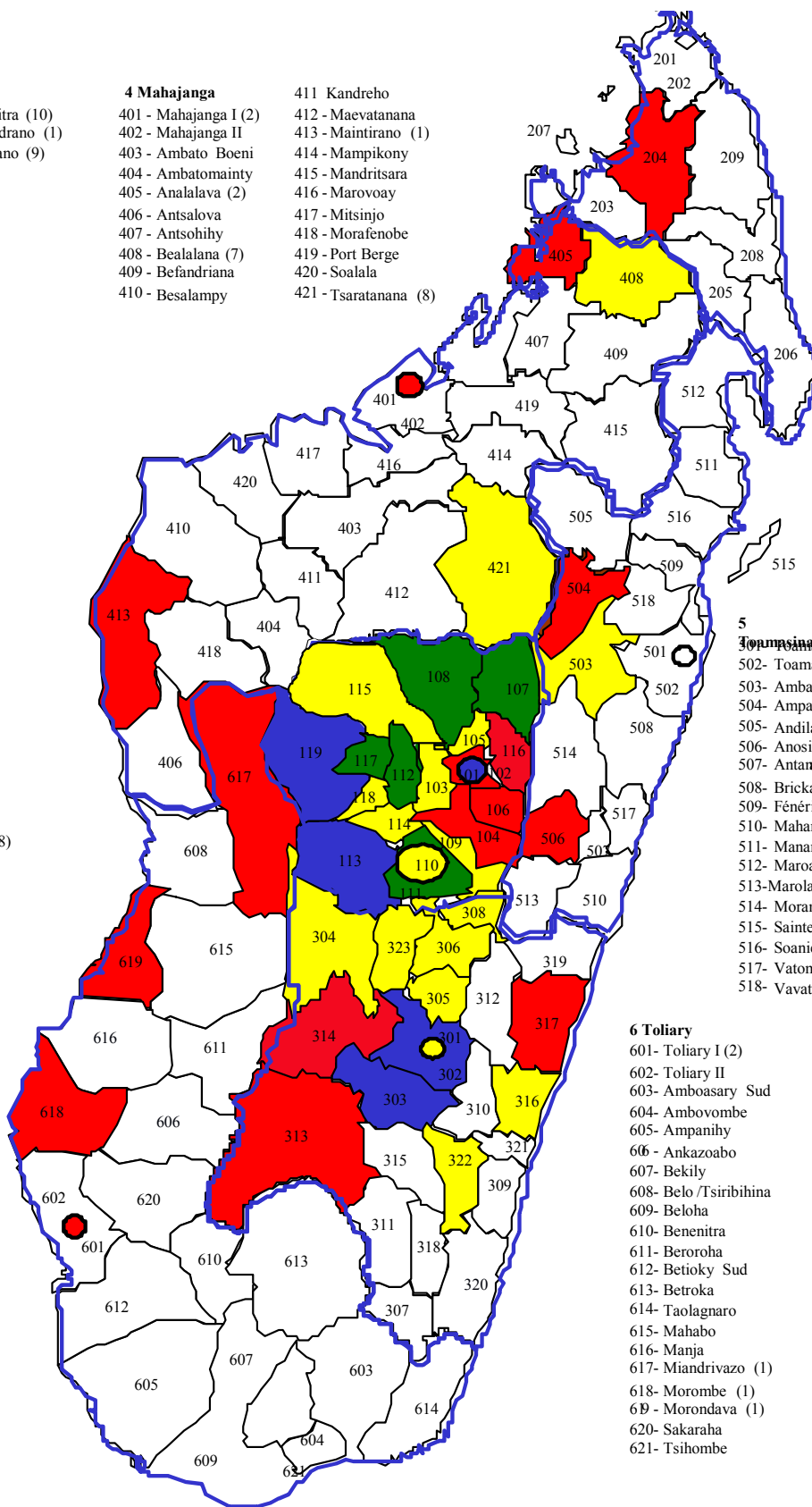

Source : Direction des Etudes et de la Planification (DEP)/Service des Statistiques Sanitaires (SSS)

Graphique 38. Personnes vivant avec le VIH de 1987 à février 2003, distribution selon le Sexe

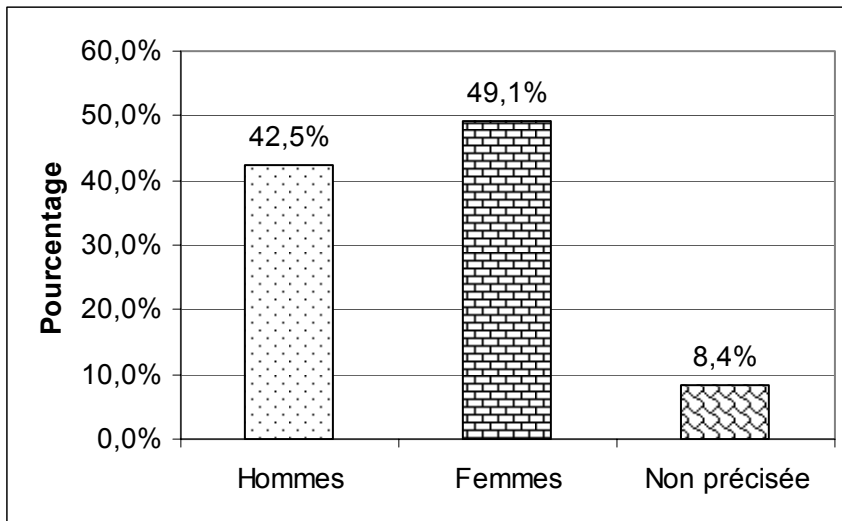

Source : DLIST

Graphique 39. Personnes vivant avec le VIH de 1987 à février 2003 distribution selon le statut civil

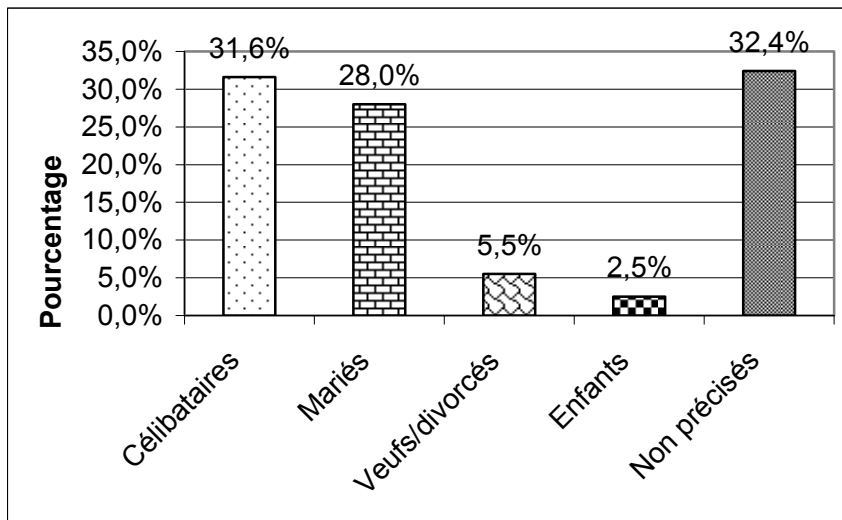

Source : DLIST



**Tableau 160. Enquête de séroprévalence de l'infection à VIH chez les femmes enceintes fréquentant les centres de CPN**

Provinces	Effectifs	VIH+	%
Atananarivo	1660	5	0,30
Antsiranana	1723	26	1,51
Fianarantsoa	1510	20	1,32
Mahajanga	1680	25	1,49
Toamasina	1516	12	0,79
Toliary	1534	18	1,17
Madagascar	9623	106	1,10

Source : Laboratoire National de Référence (LNB)

**Graphique 40. La Mortalité des Enfants à Madagascar**

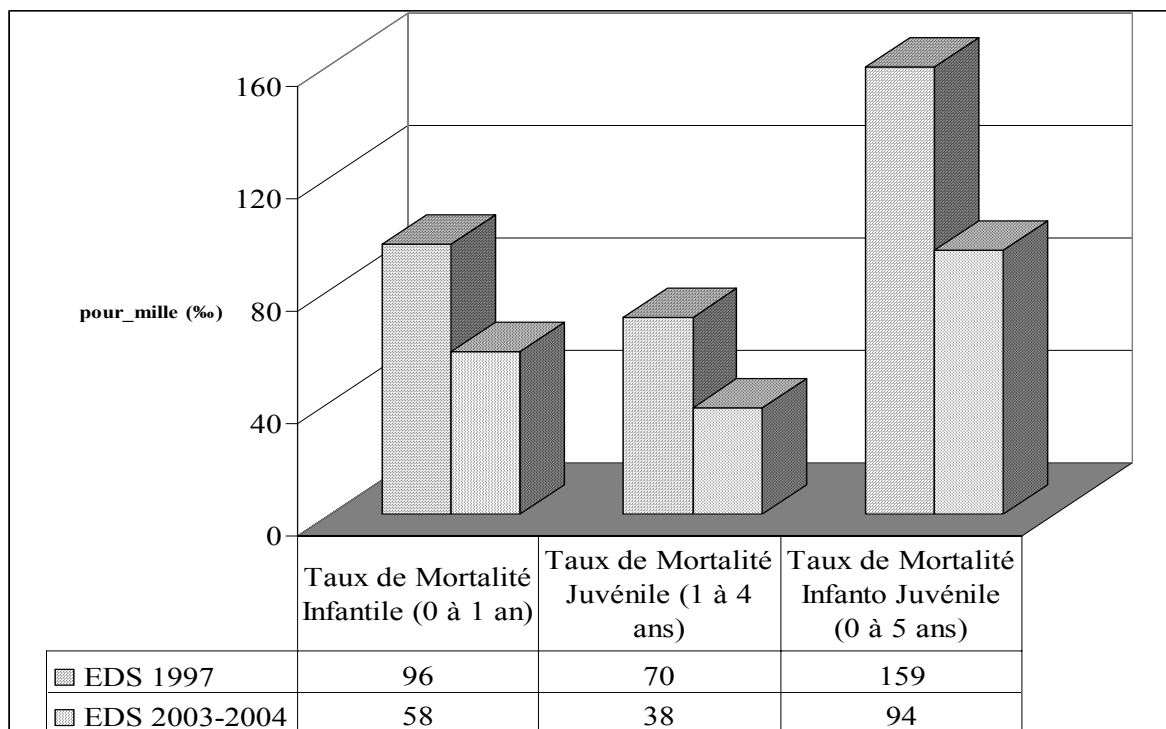

EDS : Enquête Démographique et de Santé

Carte 3. Site de Nutrition à Assise Communautaire à Madagascar Année 2003

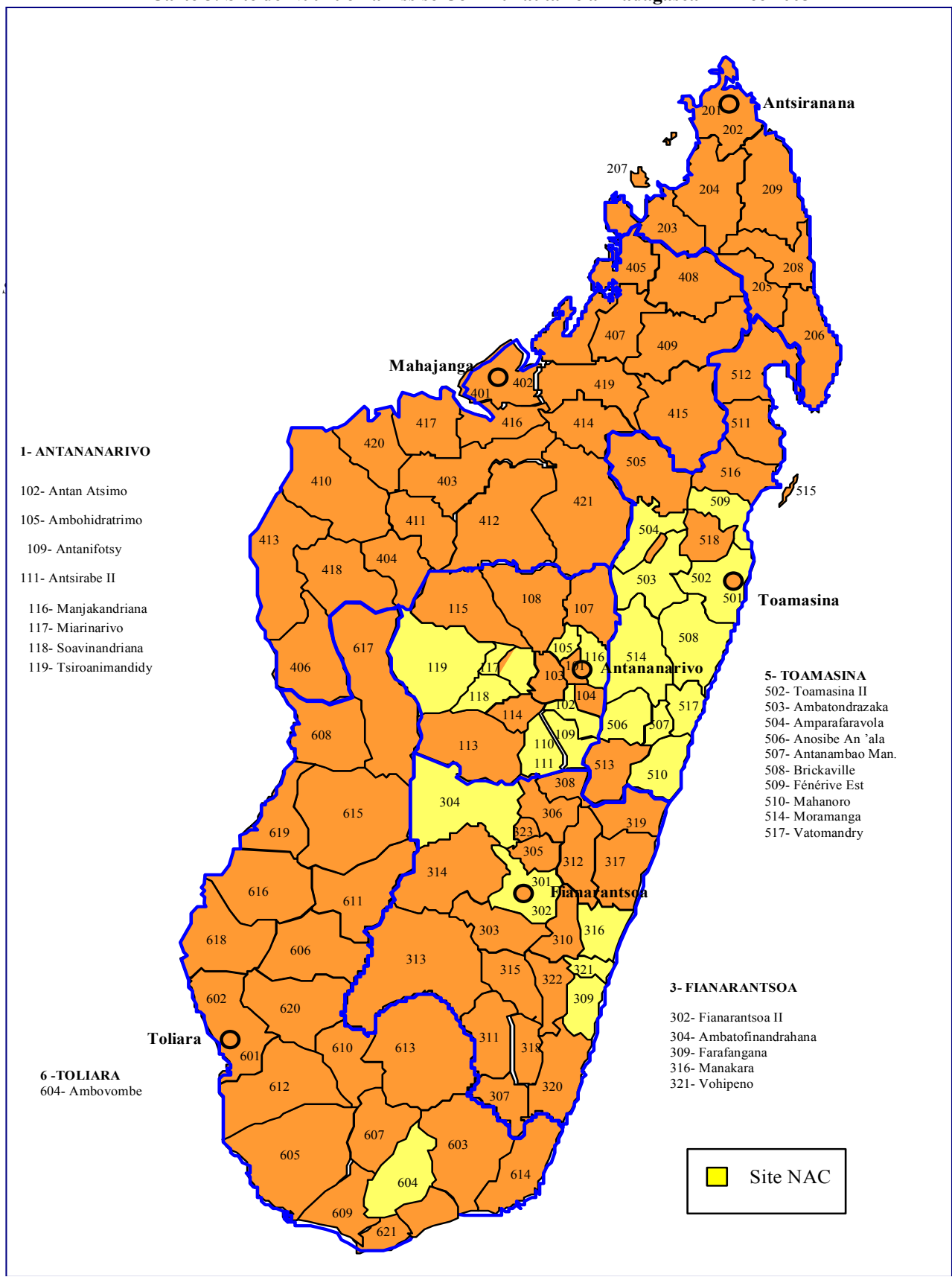

Carte 10. Centre de Récupération Nutritionnelle Intensive à Madagascar Année 2003

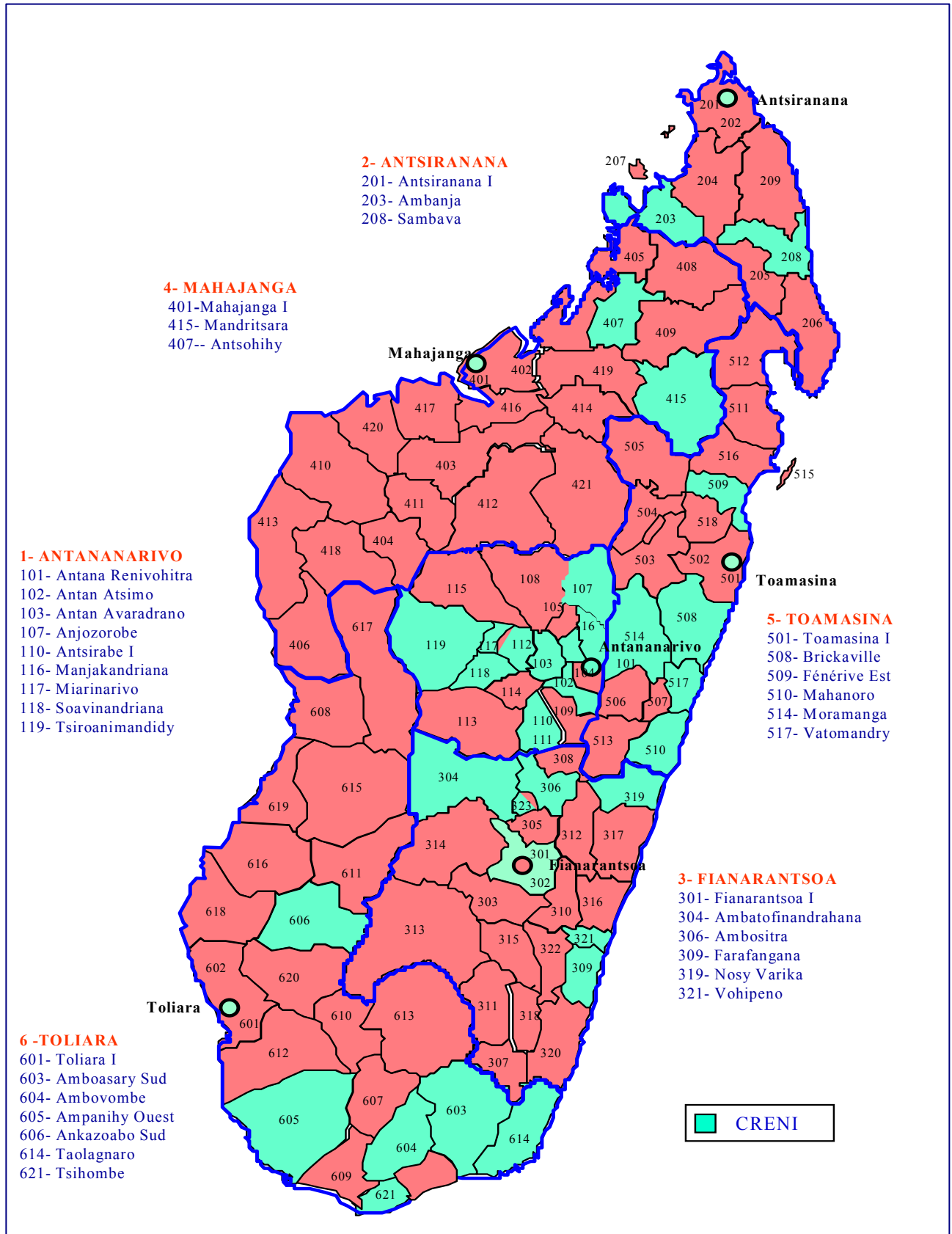

Source : Direction de la Santé des Enfants (DES)/Service de la Nutrition (SDN)

**Tableau 161. Promotion de la croissance et du développement de l'enfant, développement social et mental, prévention des maladies et taux de vaccination**

Indicateurs	%	Sources
<b>Promotion de la croissance et du développement de l'enfant</b>		
Allaitement Maternel Exclusif (AME) avant 6 mois	67,0	EDS 2003-2004
Alimentation appropriée à partir de 6 mois	82,2	MICS 2000
Taux de supplémentation en vitamine A	23,5	MICS 2000
Consommation de sel iodé	76,0	MICS 2000
<b>Développement social et mental</b>		
Développement préscolaire	5,5	MICS 2000
Orphelins dans les ménages	0,4	MICS 2000
Travail des enfants (0 à 14 ans)	5,0	MICS 2000
<b>Prévention des maladies</b>		
Utilisation d'installation adéquate d'évacuation des excréta	6,8	MICS 2000
Proportion d'enfants dormant sous une Moustiquaire Imprégnée d'Insecticide	3,0	SLCP/PSI
	<b>F</b>	<b>H</b>
Connaissance du VIH/SIDA	79,0	88,1
Connaissance au moins d'un moyen d'éviter le VIH/SIDA	81,1	85,1
<b>Taux de vaccination</b>		
Vaccination complète avant leur premier anniversaire	53,0	EDS 2003-2004
Vaccination DTC3	61,0	EDS 2003-2004
Vaccination BCG	72,0	EDS 2003-2004
Vaccination anti- rougeoleux	59,0	EDS 2003-2004
Naissances assistées par un personnel qualifié	54,0	EDS 2003-2004
Enfants protégés contre le tétanos néonatal	40,0	EDS 2003-2004

**Tableau 162. Niveau de connaissance du paludisme pour les femmes en 2003**

	% Femmes
Mère	92,60
Secondaire ou universitaire	97
Aisées	97
Ayant accès aux media	96

Source : OMS-RBM / SI Ppe / PSI Madagascar

**Tableau 163. Niveau de connaissance des symptômes du paludisme pour les femmes en 2003**

	% Femmes
Elévation de température	90,40
Sensation de froid	39,50
Maux de tête	39
Frisson	33,60
Courbature	17

Source : OMS-RBM / SI Ppe / PSI Madagascar

**Tableau 164. Niveau de connaissance de la cause du paludisme pour les femmes en 2003**

	<b>% Femmes</b>
Piqûre de moustique	66,60
Le froid	20
Les fruits	16
L'environnement	20

*Source : OMS-RBM / SI Ppe / PSI Madagascar*

**Tableau 165. Disponibilité des médicaments anti-paludéens en 2003**

	<b>% Mère</b>
Stocks à la maison	7
Centres de santé	39
Epiceries	36
Pharmacies	21

*Source : OMS-RBM / SI Ppe / PSI Madagascar*

**Tableau 166. Accessibilité des médicaments anti-paludéens en 2003**

	<b>% Facile</b>
Dans le village	93

*Source : OMS-RBM / SI Ppe / PSI Madagascar*

Tableau 167. Nombre de Formations Sanitaires à Madagascar en 2003

Province	N°	Région	Nombre de	Nombre de Formations Sanitaires								
			Service de Santé de District	Centre Hospitalier	Centre Hospitalier	Etablissement	Centre de Santé de Base			Centre Hospitalier de District		
				Universitaire	de Référence Provincial	Spécialisé	Public	Privé	Total	Public	Privé	Total
Antananarivo	1	Analamanga	8	4	0	8	179	152	331	7	11	18
	2	Bongolava	2	0	0	0	40	19	59	2	0	2
	3	Itasy	3	0	0	0	70	6	76	3	0	3
	4	Vakinankaratra	6	0	0	1	126	36	162	5	1	6
		Total Province	19	4	0	9	415	213	628	17	12	29
Antsiranana	1	Diana	5	0	1	0	88	23	111	4	3	7
	2	Sava	4	0	0	0	117	11	128	4	4	8
		Total Province	9	0	1	0	205	34	239	8	7	15
Fianarantsoa	1	Amoron'i Mania	4	0	0	0	103	13	116	4	0	4
	2	Atsimo-Atsinanana	5	0	0	0	108	7	115	5	1	6
	3	Haute Matsiatra	5	0	1	0	113	33	146	3	0	3
	4	Horombe	3	0	0	0	31	9	40	4	0	4
	5	Vatovavy-Fitovinany	6	0	0	0	168	33	201	7	2	9
		Total Province	23	0	1	0	523	95	618	23	3	26
Mahajanga	1	Betsiboka	3	0	0	0	52	5	57	3	0	3
	2	Boeni	6	1	0	0	88	27	115	4	3	7
	3	Melaky	5	0	0	0	61	8	69	5	0	5
	4	Sofia	7	0	0	0	174	10	184	7	1	8
		Total Province	21	1	0	0	375	50	425	19	4	23
Toamasina	1	Alaotra Mangoro	5	0	0	0	145	26	171	5	0	5
	2	Analanjirifo	6	0	0	0	115	2	117	6	0	6
	3	Atsinanana	7	0	0	0	171	26	197	5	0	5
		Total Province	18	0	0	0	431	54	485	16	0	16
Toliara	1	Androy	4	0	0	0	67	6	73	4	0	4
	2	Anosy	3	0	0	0	72	23	95	3	1	4
	3	Atsimo-Andrefana	9	0	1	0	168	24	192	8	2	10
	4	Menabe	5	0	0	0	90	10	100	5	0	5
		Total Province	21	0	1	0	397	63	460	20	3	23
Total pays			111	6	3	9	2346	509	2855	103	29	132

Source : Direction des Etudes et de la Planification (DEP)/Service des Statistiques Sanitaires (SSS)

**Graphique 41. Pathologies Médicales vues en Consultations Externes de Référence des CHU/CHRP/ES de Madagascar en 2003**

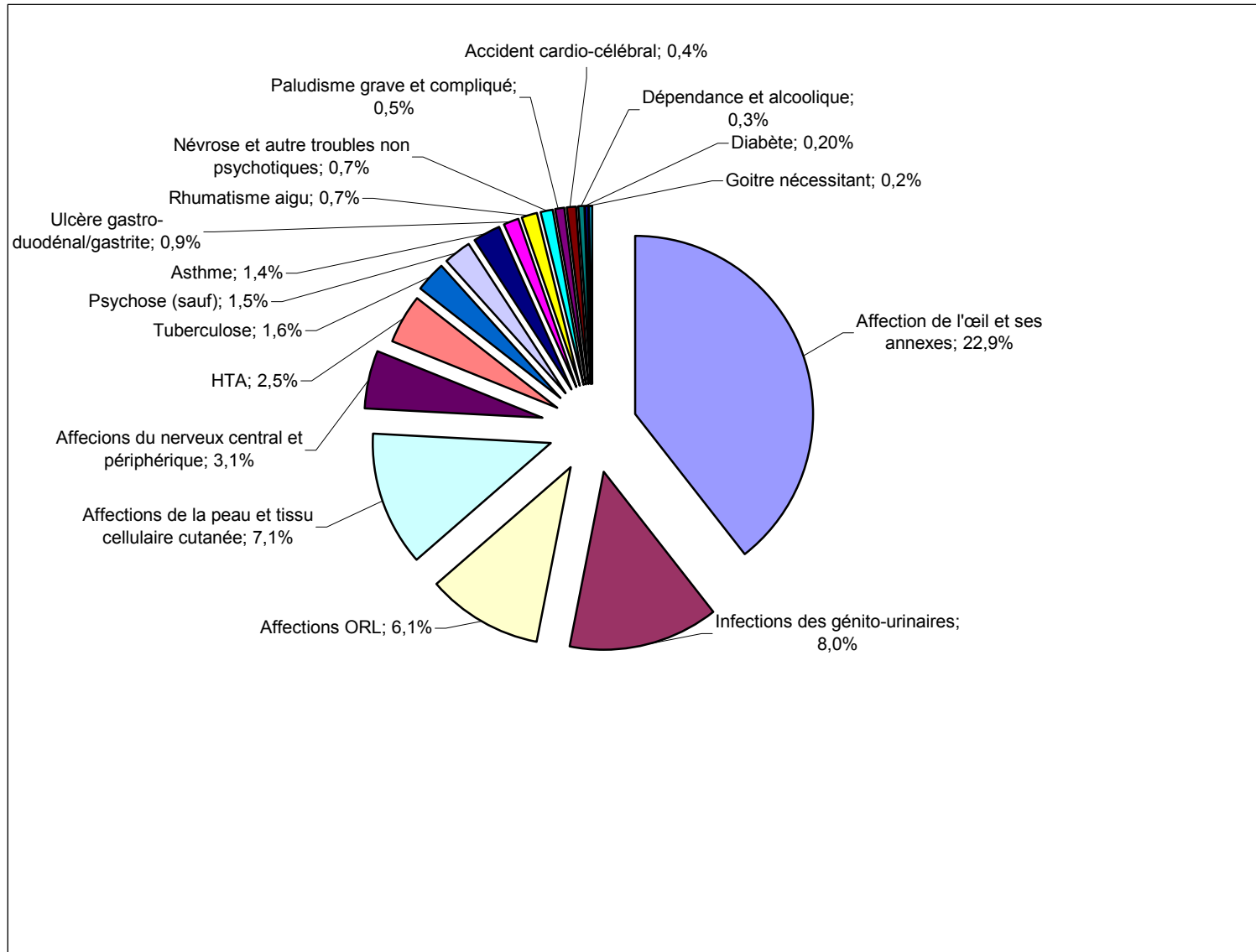

Source : Direction des Etudes et de la Planification (DEP)/Service des Statistiques Sanitaires (SSS)

**Graphique 42. Pathologies vues en Consultations Externes de Référence des CHU/CHRP/ES Madagascar en 2003**

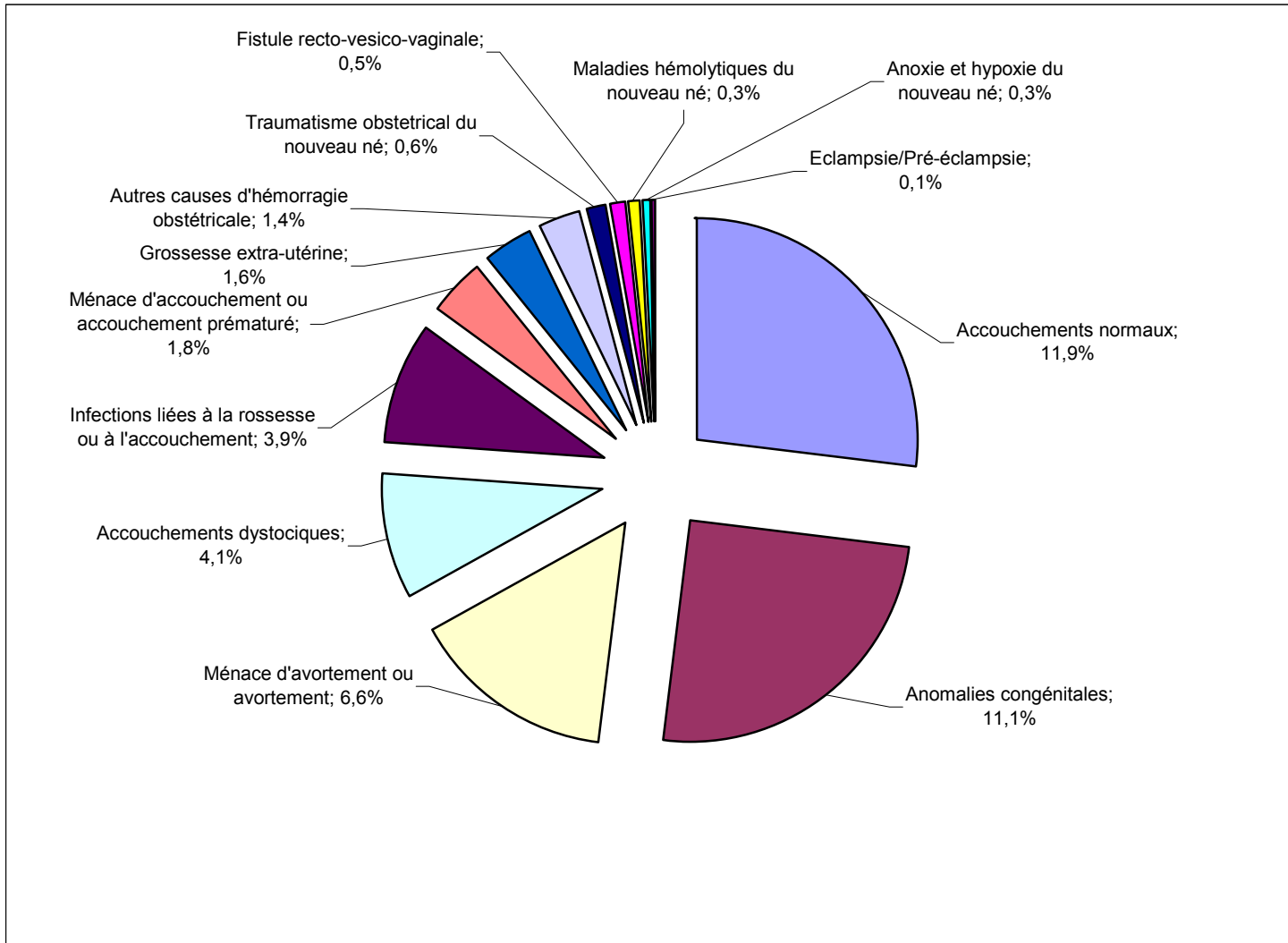

Source : Direction des Etudes et de la Planification (DEP)/Service des Statistiques Sanitaires (SSS)



**Tableau 168. Missions de l'Office National pour l'Environnement**

Missions	Objectifs
Développer et promouvoir la gestion environnementale par le biais des outils et politiques environnementaux	Développement durable
Coordonner le développement des outils d'information	Assistance dans la prise de décision
Assurer la coordination des communications, du partage d'informations et de l'éducation environnementale	Adhésion / participation du public et prise de décision
Assurer la cohérence des actions environnementales	Evaluation – suivi- programme
Coordonner la gestion de l'information/communication environnementale	Décision, facilitation meilleure gestion environnementale

Adresse : BP 822 TANA 101  
 Antaninarenina  
 Tel. 22.259.99 - Fax 22.306.93  
 Mail : [One@pnae.mg](mailto:One@pnae.mg) Site web : <http://www.pnae.mg>

**Tableau 169. Les dossiers d' Etude de l'Impact Environnementale soumis à l' ONE**

*Unité : %*

Secteur	Permis			ECT		
	EIE	MEC	Total	EIE	MEC	Total
Agriculture	1		1			
Aquaculture	11		11	4		4
Biodiversité	1		1	1		1
Energie	2		2	1		1
Industrie	3	9	12	1	13	14
Mines	27		27	21		21
Tourisme	3		3	1		1
Transport	4		4	1		1
Infrastructure	1		1	2		2
Projet	3		3	2		2
Total	56	9	65	34	13	47

Source: ONE, Novembre 2004

**EIE** : Etude de l'Impact Environnementale (EIE)

**ECT** : Dossier en cours de traitement à l' ONE

**P.E** : Permis environnemental

**S.E** : Suivi environnemental

**ARRET** : Arrêt volontaire du Promoteur dans la MECIE

**Graphique 43. Répartition des dossiers EIE par province**

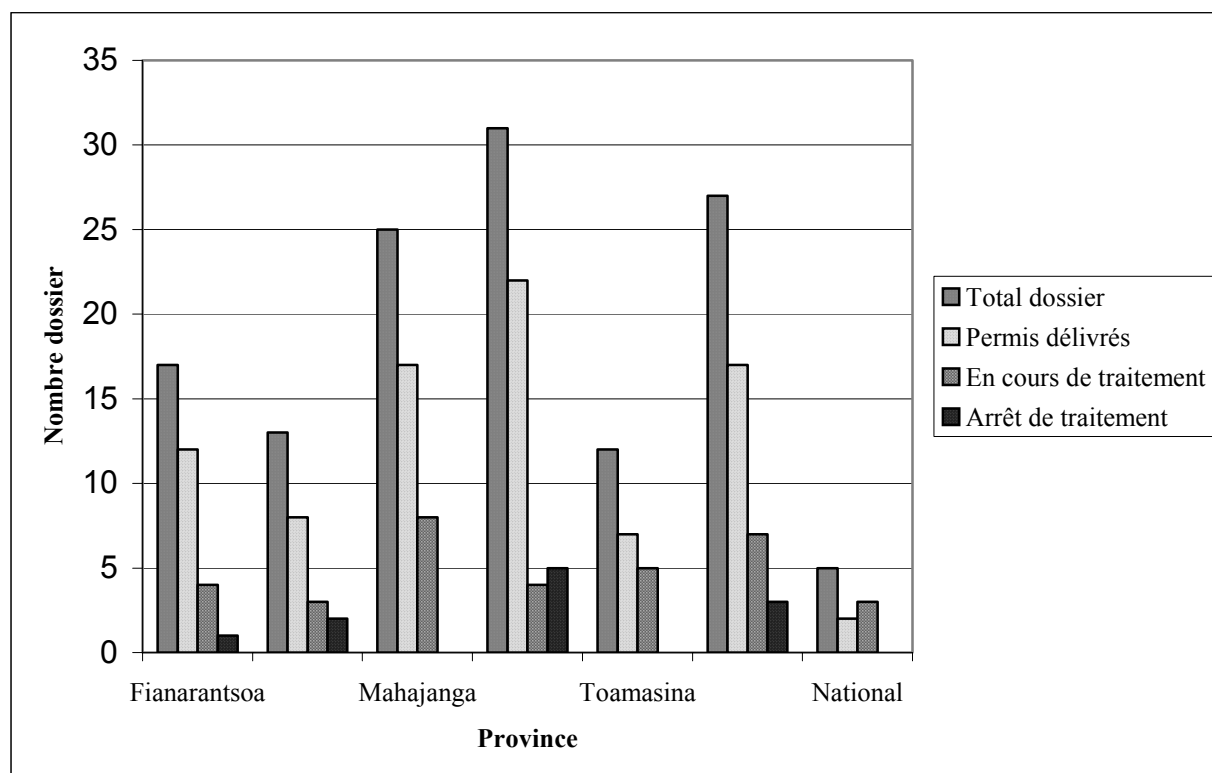

Source: ONE, Novembre 2004

**Tableau 170. Taux de déforestation des Fivondronana de la Région de Menabe entre 1990 et 2000**

Fivondronana	Superficie forêt et Mangroves (Ha)	Déforestation (Ha)	Déforestation %
Belon'i Tsiribihina	219 471	15 382	6,55
Mahabo	101 350	8 737	7,94
Manja	229 259	13 380	5,51
Miandrivazo	51 886	109	0,21
Morondava	185 827	13 074	6,57
Région	787 793	50 683	<b>6,04</b>

Source : Analyse de la couverture forestière de la Conservation Internationale (1990 ~ 2000)  
In : Office National pour l'Environnement, 2004. Tableau de Bord Environnemental Région de Menabe.

Carte 11. Répartition géographique des dossiers EIE de 1997 à 2004

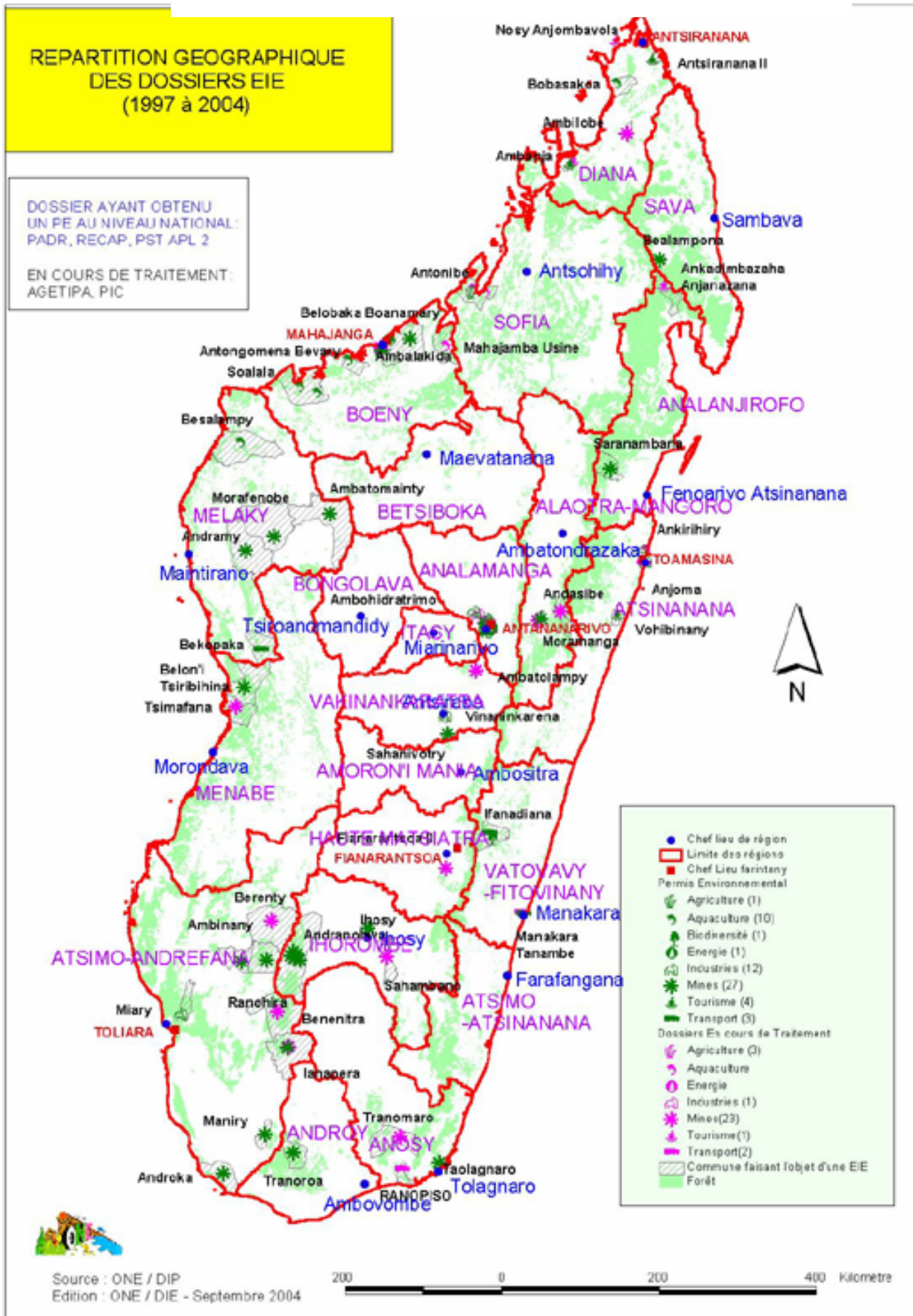



## DIRECTION GENERALE DE L'ENVIRONNEMENT

**Tableau 171. Transfert de Gestion et Valorisation de la province de Toliary**

Fivondronana	Ress Nat dominantes	Superficie terroir(ha)	Date remise off.
Toliary II	Mangroves, saha	16558	2002
Betioky sud	Forêts	5000	2002
Toliary II/Andranovory	Champ de culture, pâturage		attente
Betioky sud	Lac forêts	8000	17/12/02
Sakaraha	Sources nat., forêts	13800	30/08/03
Ampanihy O	Forêts, grottes	1470	2002
Toliara II/ManomboS	Forêts, zone pêche	13940	2002
Ampanihy O/Ejeda	Forêts	18000	2003
Toliara II/Ankilimanilika	Forêts, lacs	27500	2001/2003
Ambohimahavelona	-	-	-
Betioky S	Patûrage	28000	2004
Ampanihy O		3600	2004
Sakaraha	Forêts	31500	2003
ToliaraII/Ankilioaka	Forêts, sources	8000	2001
Morombe	Lac, forêts	9415	2001
ToliaraII/Ambohima-	Lac,forêts	5500	2000
Tongory			
Sakaraha	Forêts	5290	2000
Tolagnaro	Exploit. Forêts	1581	officialisé

Source :MINENVEF/DIREEF-TOLIARY

**Tableau.172. Dossiers d'EIE par secteur en 2004**

	<i>Unité %</i>					
	Fianarantsoa	Toliary	Antananarivo	Toamasina	Antsiranana	Mahajanga
Agriculture	0			50	46	4
Aquaculture	0	6			9	
Biodiversité	7					
Energie	0					8
Industrie	0	3	75	30		12
Infrastructure	7		7			
Projet national	7					
Tourisme	0		4	10		48
Transport	7	3	7	10	9	4
Mine	72	88	7		36	24

Source:MINENVEF/DPE:ONE

EIE=:Etude d'Impact Environnemental

**Tableau.173. Situation des dossiers EIE en 2004**

	<b>Fianarantsoa</b>	<b>Toliary</b>	<b>Antananarivo</b>	<b>Toamasina</b>	<b>Antsiranana</b>	<b>Mahajanga</b>
Délivrance de permis	72	40	52	60	82	68
En cours de traitement	21	41	41	40	18	32
Arrêt	7	19	7			

*Source:MINENVEF/DPE:ONE*

*EIE=:Etude d'Impact Environnemental*

**SERVICE PROVINCIAL DE L'AMÉNAGEMENT DU TERRITOIRE**

**Données statistiques sur les permis de construire au sein du service provincial de l'aménagement du territoire d'Antananarivo pour les années 2001-2002-2003-2004**

**Tableau 174. Nombre de dossiers traités**

Zone d'intervention	Année			
	2001	2002	2003	2004
Comune urbaine d'Antananarivo	295	79	296	375
Communes peripheriques	520	320	422	354
Total	815	388	718	729

D'après ce tableau on remarque que le nombre de dossiers traités pour l'années 2002 est réduit à moitié dû à l'événement à l'époque et reprend le rythme normal à partir de l'année 2003 jusqu'à présent.

**Graphique 44. Permis de construire dans la Commune Urbaine d'Antananarivo**

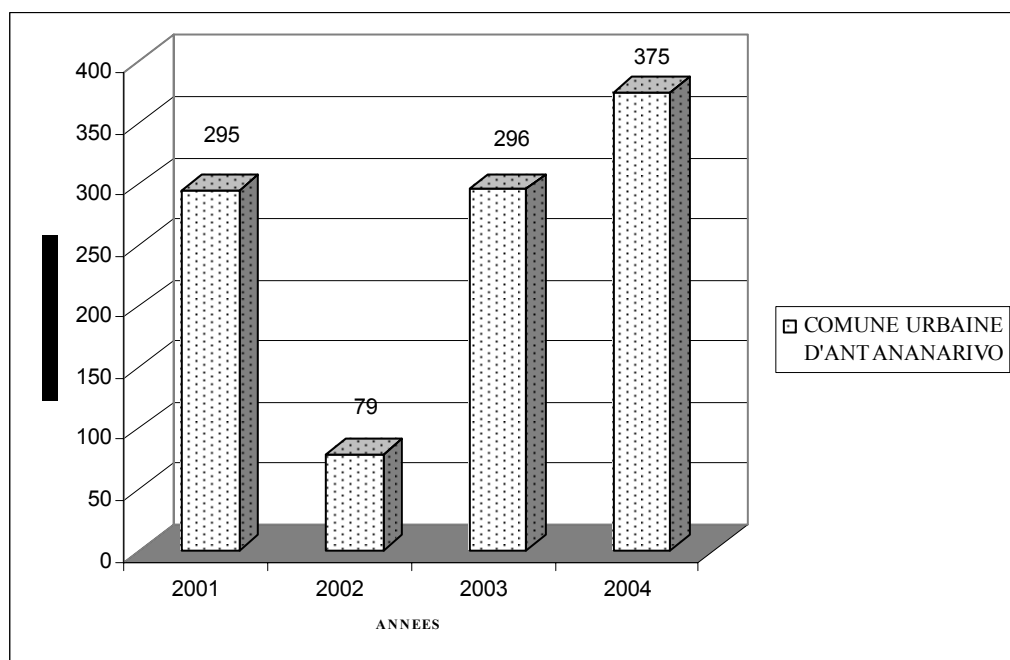

**Graphique 45. Permis de construire dans les Communes périphériques**

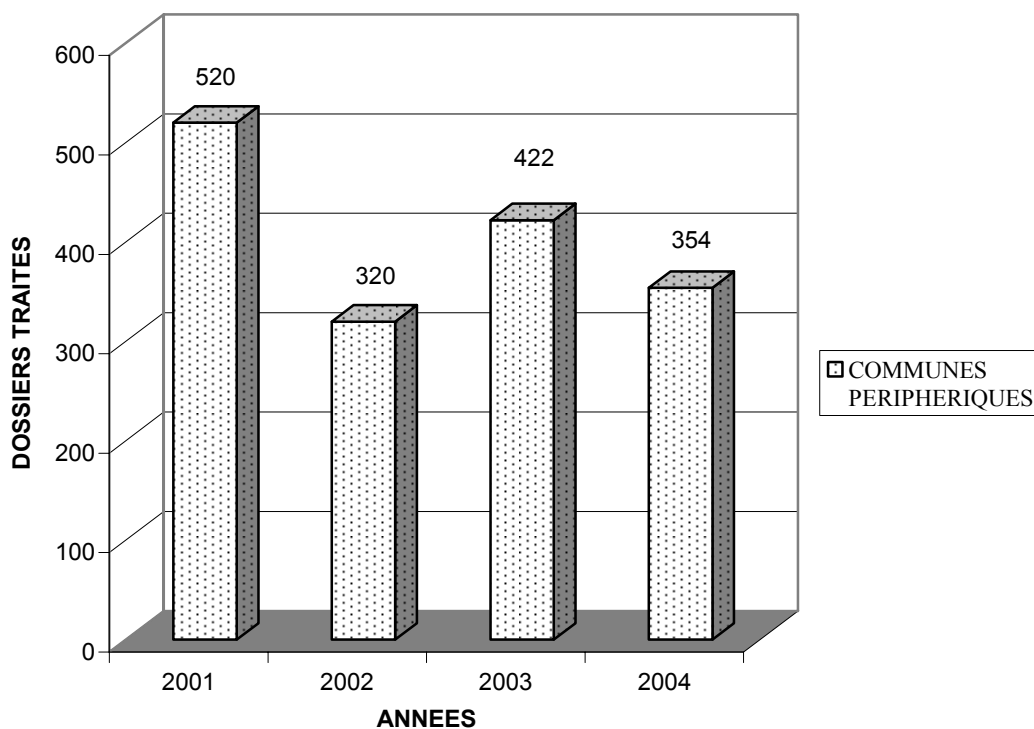

**Tableau 175. Répartition des activités de la VPM par opération**

Opération	%
Aéroportuaire	1,82
Etablissement Humain	4,66
Ferroviaire	0,20
Fluviale	0,20
Route	90,32
Portuaire	1,88
Protection de Littorale	0,46
Transport terrestre	0,45
Total	100,00

**Tableau 176. Répartition du budget par composante programme**

*Unité : en FMG*

	Programme	%	Montant
Prog 0	0 : Organisation et Administration	4,51	159 247 323 817
Prog 1	1 : Amélioration de la Gestion et Coordination des Programmes Economiques	0,00	137 769 666
Prog 2	2 : Politiques, Développement, Gestion et Réglementation des Transports	91,01	3 214 259 651 979
Prog 3	3 : Développement des Etablissements Humains	4,10	144 764 987 495
Prog 4	4 : Renforcement de la capacité Nationale en matière de Météorologie	0,04	1 576 593 000
Prog 5	5 : Protection de l'Environnement	0,33	11 600 082 125
Total		100,00	3 531 586 408 082



**Tableau 177. Financements des bailleurs sur les routes**

*Unité : en FMG*

Bailleur	%	Montant
AFD	2,15	68 491 228 118
BAD	0,38	12 228 801 000
BADEA	1,24	39 700 111 551
Etat	5,26	167 884 071 852
FAD	3,57	114 022 869 204
FER	3,08	98 145 372 997
IDA	29,78	949 990 266 647
JAPON	8,38	267 189 000 000
NORVEGE	0,15	4 759 619 367
UE	46,00	1 467 445 167 610
Total	100,00	3 189 856 508 346

**Tableau 178. Répartition des travaux**

*Unité : en Fmg*

Travaux	%	Montant
Exécution 2004	54,87	3 189 856 508 346
Réalisés 2003 – 2004	9,84	572 033 636 847
En Préparation 2005 et partielle 2005	35,28	2 051 110 539 777
Total	100,00%	5 813 000 684 970

**Tableau 179. Répartition des travaux**

*Unité : en Km*

Tableau n°1	Revetue [Km]	Non revetue [Km]	Total
Antananarivo	996,6	470,7	1467,3
Antsiranana	591	294,3	885,3
Fianarantsoa	1119,85	1191,35	2311,2
Mahajanga	947,713	1769,1	2716,813
Toamasina	880,44	777,7	1658,14
Toliara	602,7	2096,2	2698,9
Total	5138,303	6599,35	11737,653
%	43,78	56,22	

Source : BDR Visage 29/09/04

**Tableau 180. Evolution du trafic des ports secondaires de Madagascar**

*Unité : Tonne*

	2001	2002	2003
M/sèches	829796	718816	908719
Hydrocarbures	152229	198422	203293
Botry	35796	46158	48073
Total	1017821	963396	1160085

Pour l' année 2001 : il y a 1213 t d' hydro transportés par les botry

Pour l' année 2002 : il y a 1183 t d' hydro transportés par les botry

**Tableau 181. Evolution de l'exécution budgétaire 2004***Unité : en Millions Fmg*

	<b>Au 31 mars</b>	<b>Au 30 avril</b>	<b>Au 31 mai</b>	<b>Au 30 juin</b>	<b>Au 31 juillet</b>	<b>Au 31 août</b>	<b>Au 30 septembre</b>	<b>Au 31 octobre</b>
Engagé Loi de finances	309 649	633 429	635 560	1 383 621	1 410 011	1 475 981	2 185 857	2 272 126
Mandaté Loi de Finances 2004	177 945	200 398	204 674	230 911	288 408	324 818	541 270	561 555
Engagé Ressources affectées	44 934	48 206	48 663	52 166	110 040	118 522	139 848	141 151
Mandaté Ressources affectées	22 941	27 784	33 556	38 604	67 458	75 197	91 176	97 978

# Exécution budgétaire du 1er janvier au 31 Octobre 2004

Tableau 182. Situation par Gestionnaire

En millions de FMG

Gestionnaire	AP	Antérieur		2 004						Cumul			2 005
		Engag.	Mandat.	CP	Prévision	engagés	% engagés / CP	Mandats	% and 04/ CP	Engagé	% eng / AP	Mandat	Prévision
Cellule de gestion des grands Travaux	2 141 293	381 910	153 758	458 952	1 629 225	1 165 403	254	278 600	61	1 547 313	72	432 358	
DCA/AGETIPA	575 428	64 498	51 664	91 349	203 036	123 103	135	86 951	95	187 601	33	138 615	18 460
DG P I C P A (ex CGP)	3 700			953	890	460	48	379	40	460	12	379	
Direction provinciale des travaux publics Toamasina	22 510	3 253		13 683	9 130	9 049	66	6 356	46	12 302	55	6 356	
Direction centrale des travaux publics	433 410	222 826	158 291	95 434	34 451	34 449	36	40 485	42	257 275	59	198 776	
Direction de la coordination des agences	363 295	303 266	21 092	66 128	1 084	1 084	2	27 959	42	304 350	84	49 051	
Direction de L'aménagement du territoire	146 735	17 166	13 179	59 848	35 210	18 820	31	533	1	35 986	25	13 712	
Direction des affaires administratives et financières	25 319	5 873		6 093	23 910	23 910	392	22	0	29 783	118	22	
Direction des études d'impacts environnementaux	11 848			1 497	1 285	372	25	188	13	372	3	188	
Direction des programmes économiques	2 577			588	539	176	30	84	14	176	7	84	
Direction des transports	52 793			32 524	21 280	16 237	50	8 053	25	16 237	31	8 053	
Direction générale de la météorologie	2 789			1 574	1 575	1 575	100	170	11	1 575	56	170	
Direction générale des opérations	6 085	1 035		6 085	2 360	2 360	39	2 118	35	3 395	56	2 118	
Direction provinciale des travaux publics Antananarivo	23 185	5 689	1 356	12 655	12 262	11 987	95	8 958	71	17 676	76	10 314	
Direction provinciale des travaux publics Antsiranana	18 099	5 215		10 370	3 695	1 802	17	2 153	21	7 017	39	2 153	
Direction provinciale des travaux publics Fianarantsoa	22 299	7 725		15 312	5 285	4 507	29	5 847	38	12 232	55	5 847	
Direction provinciale des travaux publics Mahajanga	22 411	2 555		14 476	6 884	6 884	48	4 714	33	9 439	42	4 714	
Direction provinciale des travaux publics Toliary	26 758	9 099		18 528	8 022	5 922	32	6 449	35	15 021	56	6 449	
HIMO	39 444	8 121	3 855	4 609	3 070	3 070	67	511	11	11 191	28	4 366	
SE/projet sectoriel de transport	1 574 450	647 132	164 552	194 916	1 231 607	742 516	381	49 456	25	1 389 648	88	214 008	760 593
Service assurance qualité	569 151	54 534	26 978	85 477	274 023	115 592	135	59 907	70	170 126	30	86 885	351 750
Service de contrôle	172 408	27 455	8 113	83 289	70 277	56 777	68	25 301	30	84 232	49	33 414	20 900
Service des études	350 035	106 709	75 435	131 837	73 875	67 222	51	44 339	34	173 931	50	119 774	
Total	6 606 022	1 874 061	678 273	1 406 177	3 652 975	2 413 277	172	659 533	47	4 287 338	65	1 337 806	1 151 703

Tableau 182. Situation par Gestionnaire (suite)

Groupe catégorie	AP	Antérieur		2 004						Cumul			2 005
		Engag.	Mandat.	CP	Prévision	engagés	%engagés / CP	Mandats	% mand 04/ CP	engagé	% eng / AP	Mandat	Prévision
<b>Loi de Finances</b>													
DTI	42 954	4 754	1 403	286	6 519	6 519	2279%	1 713	599	11 273	26	3 116	
EE	1 623 255	639 990	198 050	242 966	1 382 000	780 495	321%	106 819	44	1 420 485	88	304 869	599 869
FCV	173 258	45 510	18 156	25 800	2 415			24 717	96	45 510	26	42 873	
RPI	1 469 647	175 488	86 927	187 696	288 277	166 403	89%	58 846	31	341 891	23	145 773	82 539
SUB	2 199 333	768 917	280 918	515 911	1 378 690	973 645	189%	299 903	58	1 742 562	79	580 821	
TTL	757 605	175 072	77 952	93 548	444 051	345 064	369%	69 557	74	520 136	69	147 509	117 545
Total	6 266 052	1 809 731	663 406	1 066 207	3 501 952	2 272 126	213%	561 555	53	4 081 857	65	1 224 961	799 953
<b>Ressources affectées</b>													
IPPT	150 463	10 353	3 631	150 463	7 338	392	0%	4 876	3%	10 745	7%	8 507	
EE													294 000
RPI	79 282	18 917	9 880	79 282	76 280	74 488	94%	41 738	53%	93 405	118%	51 618	
SUB	108 903	35 060	1 356	108 903	67 405	66 271	61%	51 364	47%	101 331	93%	52 720	
TTL	1 322			1 322									57 750
Total	339 970	64 330	14 867	339 970	151 023	141 151	42%	97 978	29%	205 481	60%	112 845	351 750

**Tableau 183. Réalisations physiques réalisées en 2004**

Exercice budgétaire avant 2004						
Description	Indicateur	30-juin-04	31-juil.-04	31-août-04	30-sept-04	31-oct-04
Dégâts cycloniques et pluies route	Intervention					
Expropriation	Nombre			1	1	1
Aménagement voies ferrées & infrastructures	km					
Aménagement construction digue						
Construction route				20	22	22
Dragage et aménagement voie navigation				66	66	66
Entretien courant route		531	926	962	1 201	1 506
Entretien périodique route		343	638	638	638	834
Protection littorale						
Réhabilitation & aménagement chemin de fer						
Réhabilitation route bitumée						
Réhabilitation route en terre		15	15	22	22	22
Traitement point critique piste		87	87	87	478	507
Construction & Réhabilitation Ouvrage d'Art	MI	5	132	403	403	403
Réhabilitation & Construction Réseau assainissement						
Aménagement et réhabilitation Bacs	Unité					
Aménagement Marché						
Aménagement & Construction bâtiments		1	1	1	1	1
Aménagement gare routière						
Réhabilitation & aménagement pistes envol						
Réhabilitation & aménagement port						1
Exercice budgétaire 2004						
Description	Indicateur	30-juin-04	31-juil.-04	31-août-04	30-sept-04	31-oct-04
Dégâts cycloniques et pluies route	Intervention	7	7	7	7	7
Expropriation	Nombre	1	1	1	1	1
Aménagement voies ferrées & infrastructures	km					
Aménagement construction digue			1	1	1	1
Construction route		1	4	4	4	4
Dragage et aménagement voie navigation						
Entretien courant route		131	220	220	220	629
Entretien périodique route		6	6	6	6	6
Protection littorale						
Réhabilitation & aménagement chemin de fer			5	5	5	5
Réhabilitation route bitumée		135	135	150	152	152
Réhabilitation route en terre		113	113	198	293	293
Traitement point critique piste		137	137	302	302	302
Construction & Réhabilitation Ouvrage d'Art	MI	1	9	9	9	16
Réhabilitation & Construction Réseau assainissement		30	30	30	30	30
Aménagement et réhabilitation Bacs	Unité	1	1	1	2	2
Aménagement Marché			1	1	1	1
Aménagement & Construction bâtiments		2	3	3	4	5
Aménagement gare routière					1	1
Réhabilitation & aménagement pistes envol						
Réhabilitation & aménagement port						

## Exécution budgétaire détaillée au 31.10.2004

**Tableau 184. Engagements et mandatements par sections**

				Antérieur		2 004						Cumul			2 005	
Rubrique	Rubrique Lib	Grp cat	AP	Engag.	Mandat.	CP	Prévision	engagés	%engagés / CP	Mandats	% mand 04/ CP	engagé	% eng / AP	Mandat	Prévision	
<b>00-61-0-101 Programme national d'entretien des ouvrages d'art(central) phase II</b>						<b>Service des études</b>										
20130	Assistance technique (sp)	SUB	850	1 481	1 299	350						1 481	174%	1 299		
20130	Assistance technique (sp)	TTL	200	296	273	70						296	148%	273		
20150	Etude et Recherche	SUB	400			150										
20150	Etude et Recherche	TTL	85			30										
21410	Routes (sp)	SUB	28 750	40 440	40 062	11 500	1 225					40 440	141%	40 062		
21410	Routes (sp)	TTL	5 715	8 088	8 012	2 300	245					8 088	142%	8 012		
Total 00-61-0-101			36 000	50 305	49 646	14 400	1 470					50 305	140%	49 646		
<b>00-61-0-108 Programme national d'entretien routier (central)- phase II</b>						<b>Direction des affaires administratives et financières</b>										
20172	Eau, Electricité, Téléphone et Loyers	RPI	736			84	20	20	24%			20	3%			
20173	Fournitures et Services	RPI	920			280	76	76	27%			76	8%			
20174	Transports et Missions	RPI	3 028			767	699	699	91%			699	23%			
20175	Entretien et Réparation	RPI	2 660			705	317	317	45%	22	3%	317	12%	22		
21410	Routes (sp)	RPI	17 010	5 873		4 252	22 797	22 797	536%			28 670	169%			
21630	Matériels informatiques (sp)	RPI	21			5	1	1	20%			1	5%			
21720	Matériel automobile (sp)	RPI	944													
Total 00-61-0-108			25 319	5 873		6 093	23 910	23 910	392%	22	0%	29 783	118%	22		

**Tableau 184. Engagements et mandatemts par sections (suite)**

Rubrique	Rubrique Lib	Grp cat	AP	Antérieur		2 004						Cumul		2 005	
				Engag	Manda	CP	Prévision	engagés	%engagés / CP	Mandats	% mand 04/ CP	engagé	% eng / AP	Mandat	Prévision
<b>00-61-0-115</b>	<b>Projet sectoriel transport volet routes</b>					<b>SE/projet sectoriel de transport</b>									
20110	Formation (sp)	EE	10 300	3 121	2 429	1 685	3 261	3 261	194			6 382	62	2 429	
20110	Formation (sp)	RPI	795	82	83	207	133	133	64			215	27	83	
20110	Formation (sp)	TTL	2 670	405	193	40	676	676	1690			1 081	40	193	
20130	Assistance technique (sp)	EE	20 120	12 405	9 132	336	3 561	3 561	1060			15 966	79	9 132	
20130	Assistance technique (sp)	RPI	3 430	1 127	523	94	75	75	80			1 202	35	523	
20130	Assistance technique (sp)	TTL	2 128	480	397	27	651	651	2411			1 131	53	397	
20150	Etude et Recherche	EE	25 200	40 607	20 449	870	526	526	60	474	54	41 133	163	20 923	
20150	Etude et Recherche	RPI	3 474	1 587	902	68				13	19	1 587	46	915	
20150	Etude et Recherche	TTL	4 245	3 259	1 481	379	1	1	0	36	9	3 260	77	1 517	
20156	Contrôle/Suivi/Evaluation	EE	85												
20156	Contrôle/Suivi/Evaluation	TTL	34												
21240	Travaux d'irrigation (sp)	RPI	2 654												
21240	Travaux d'irrigation (sp)	TTL	5 600												
21250	Travaux d'urbanisme (sp)	RPI	605												
21410	Routes (sp)	DTI	500	400								400	80		
21410	Routes (sp)	EE	210 553	108 308	73 068	6 284	131	131	2			108 439	52	73 068	
21410	Routes (sp)	RPI	7 268	5 323	3 113	8	43	43	538			5 366	74	3 113	
21410	Routes (sp)	TTL	13 410	5 086	2 029	348						5 086	38	2 029	
21610	Matériels Techniques (sp)	DTI	910												
21610	Matériels Techniques (sp)	EE	4 106			25	139	139	556			139	3		
21610	Matériels Techniques (sp)	RPI	6 030			8									
21610	Matériels Techniques (sp)	TTL	4 800			75	1	1	1			1	0		
21630	Matériels informatiques (sp)	DTI	500	198		2	4	4	200			202	40		
21630	Matériels informatiques (sp)	EE	2 000	1 109	1 088	750	2 720	2 720	363			3 829	191	1 088	
21630	Matériels informatiques (sp)	RPI	400	252	502	120	4	4	3			256	64	502	
21630	Matériels informatiques (sp)	TTL	350	312	14	100	82	82	82			394	113	14	
21640	Matériel et mobilier de bureau (sp)	DTI	300	178								178	59		
21640	Matériel et mobilier de bureau (sp)	EE	1 000	401	363	168	467	467	278			868	87	363	
21640	Matériel et mobilier de bureau (sp)	RPI	200	91	178	89	72	72	81			163	82	178	
21640	Matériel et mobilier de bureau (sp)	TTL	150	134	1	63	74	74	117			208	139	1	
21720	Matériel automobile (sp)	DTI	1 200	745								745	62		
21720	Matériel automobile (sp)	EE	5 000	3 634	2 484	200	354	354	177			3 988	80	2 484	
21720	Matériel automobile (sp)	RPI	1 000	40	13	5	4	4	80			44	4	13	
21720	Matériel automobile (sp)	TTL	1 000	1 196	517	75	149	149	199			1 345	135	517	
<b>Total 00-61-0-115</b>			<b>342 017</b>	<b>190 480</b>	<b>118 959</b>	<b>12 026</b>	<b>13 128</b>	<b>13 128</b>	<b>109</b>	<b>523</b>	<b>4</b>	<b>203 608</b>	<b>60</b>	<b>119 482</b>	

Tableau 184. Engagements et mandatemts par sections (suite)

Rubrique	Rubrique Lib	Grp cat	AP	Antérieur		2 004						Cumul			2005
				Engag	Manda	CP	Prévision	engagés	%engagés / CP	Mandats	% mand 04/ CP	engagé	% eng / AP	Mandat	Prévision
<b>00-61-0-116 Réhabilitation axe principale ste Marie</b>						<b>Service de contrôle</b>									
20130	Assistance technique (sp)	RPI	1 500	712	262	307	307					712	47	262	
20150	Etude et Recherche	RPI	5 000												
20171	Frais de Personnel	RPI	10			5									
20172	Eau, Electricité, Téléphone et Loyers	RPI	10			5	5								
20173	Fournitures et Services	RPI	30			10	10	10	100			10	33		
20174	Transports et Missions	RPI	100			70	70	70	100	44	63	70	70	44	
20175	Entretien et Réparation	RPI	40			10	10	10	100	4	40	10	25	4	
21410	Routes (sp)	RPI	25 008	18 604	3 749	2 308	2 308					18 604	74	3 749	
Total 00-61-0-116			31 698	19 316	4 011	2 715	2 710	90	3	48	2	19 406	61	4 059	
<b>00-61-0-117 Réhabilitation de 8 ponts</b>						<b>Direction centrale des travaux publics</b>									
20130	Assistance technique (sp)	EE	3 321	3 543	1 173	2 000				977	49	3 543	107	2 150	
20130	Assistance technique (sp)	EE	1 600	1 177	416	400				86	22	1 177	74	502	
20130	Assistance technique (sp)	RPI	9 900	2 430	722	920						2 430	25	722	
20130	Assistance technique (sp)	TTL	2 674	1 250	281	516				213	41	1 250	47	494	
20150	Etude et Recherche	EE	3 700			481									
20150	Etude et Recherche	EE	1 200			100									
20150	Etude et Recherche	RPI	5 577			600	100	100	17	74	12	100	2	74	
20150	Etude et Recherche	TTL	1 652			186									
20173	Fournitures et Services	RPI	100			83									
20174	Transports et Missions	RPI	70			50									
20175	Entretien et Réparation	RPI	70			50									
21110	Terrains nus (sp)	RPI	200			170									
21120	Terrains batis (sp)	RPI	750			10									
21410	Routes (sp)	DTI	1 050												
21410	Routes (sp)	EE	77 742	19 712	11 313	10 000				6 400	64	19 712	25	17 713	
21410	Routes (sp)	EE	22 250	6 383	3 565	3 543				1 478	42	6 383	29	5 043	
21410	Routes (sp)	RPI	18 137			3 700									
21410	Routes (sp)	TTL	21 001	5 101	2 661	3 800				2 438	64	5 101	24	5 099	
21630	Matériels informatiques (sp)	RPI	130			100									
Total 00-61-0-117			171 124	39 596	20 131	26 709	100	100	0	11 666	44	39 696	23	31 797	



Tableau 184. Engagements et mandatemts par sections (suite)

Rubrique	Rubrique Lib	Grp cat	AP	Antérieur		2004						Cumul			2005
				Engag	Manda	CP	Prévision	engagés	%engagés / CP	Mandats	% mand 04/ CP	engagé	% eng / AP	Mandat	Prévision
<b>00-61-0-118 Réhabilitation et Etudes Anosy-Anosizato</b>						*_DCA /AGETIPA									
20130	Assistance technique (sp)	SUB	44 000			692									
20130	Assistance technique (sp)	TTL	1 230	10 603	5 858	320				1 189	372	10 603	862	7 047	
20150	Etude et Recherche	RPI	15	1 625	1 230	15				185	1233	1 625	10833	1 415	
20150	Etude et Recherche	SUB	4 350		94	850	4 748	4 748	559	4 537	534	4 748	109	4 631	
20150	Etude et Recherche	TTL	870		15	102	949	949	930	544	533	949	109	559	
20156	Contrôle/Suivi/Evaluation	SUB	315												
20172	Eau, Electricité, Téléphone et Loyers	RPI													
20173	Fouritures et Services	RPI	1			1									
20174	Transports et Missions	RPI	3			3									
20175	Entretien et Réparation	RPI	1			1									
21110	Terrains nus (sp)	RPI	5 700			130									
21120	Terrains batis (sp)	RPI	5 243												
21130	Terrains de gisement (sp)	RPI	80												
21140	Terrains de chantier (sp)	RPI	1												
21410	Routes (sp)	DTI	3 462	3 149	1 383	1				1 696	169600	3 149	91	3 079	
21410	Routes (sp)	RPI	1 915												
21410	Routes (sp)	SUB	54 160	31 782	14 610	6 919				12 291	178	31 782	59	26 901	
21410	Routes (sp)	TTL	14 721	6 986	2 001	626				4 660	744	6 986	47	6 661	
21550	Réseau d'électricité (sp)	SUB	600		1 856		2 554	2 554		443		2 554	426	2 299	
21550	Réseau d'électricité (sp)	TTL	120		282		314	314				314	262	282	
Total 00-61-0-118			136 787		27 329	9 660	8 565	8 565	89	25 545	264	62 710	46	52 874	

Tableau 184. Engagements et mandatemts par sections (suite)

Rubrique	Rubrique Lib	Grp cat	AP	Antérieur		2004						Cumul			2005
				Engag	Manda	CP	Prévision	engagés	%engagés / CP	Mandats	% mand 04/ CP	engagé	% eng / AP	Mandat	Prévision
<b>00-61-0-119 Réhabilitation RN 11A - Ampitabe-Vatomandry-Mahanoro</b>						<b>Direction centrale des travaux publics</b>									
20130	Assistance technique (sp)	RPI	1 500												
20130	Assistance technique (sp)	SUB	6 527			5									
20130	Assistance technique (sp)	TTL	1 445			1									
20150	Etude et Recherche	RPI	2 700	2 691	1 205	650				624	96	2 691	100	1 829	
20150	Etude et Recherche	TTL	900												
20156	Contrôle/Suivi/Evaluation	RPI	1 050												
20172	Eau, Electricité, Téléphone et Loyers	RPI	62			32	32	32	100	14	44	32	52	14	
20173	Fournitures et Services	RPI	200			65	65	65	100	2	3	65	33	2	
20173	Fournitures et Services	SUB	1 610			3									
20173	Fournitures et Services	TTL	300												
20174	Transports et Missions	RPI	200			162	162	162	100	140	86	162	81	140	
20175	Entretien et Réparation	RPI	80			65	65	65	100	41	63	65	81	41	
20175	Entretien et Réparation	SUB	200			2									
20175	Entretien et Réparation	TTL	50												
21110	Terrains nus (sp)	RPI	50												
21120	Terrains batis (sp)	RPI	20												
21130	Terrains de gisement (sp)	RPI	80												
21140	Terrains de chantier (sp)	RPI	1												
21410	Routes (sp)	RPI	63 659	80 029	41 219	5 526				5 526	100	80 029	126	46 745	
21410	Routes (sp)	SUB	28 510	83 883	69 573	8				14 309	178863	83 883	294	83 882	
21410	Routes (sp)	TTL	4 536	1 778	1 686	13				91	700	1 778	39	1 777	
21610	Matériels Techniques (sp)	SUB	4 500			1									
21610	Matériels Techniques (sp)	TTL	1 800			1									
21720	Matériel automobile (sp)	SUB	5 000			1									
21720	Matériel automobile (sp)	TTL	2 400			1									
Total 00-61-0-119			127 380		113 683	6 536	324	324	5	20 747	317	168 705	132	134 430	

Tableau 184. Engagements et mandatemts par sections (suite)

Rubrique	Rubrique Lib	Grp cat	AP	Antérieur		2004						Cumul			2005
				Enga g	Manda	CP	Prévision	engagés	%engagés / CP	Mandat s	% mand 04/ CP	engagé	% eng / AP	Manda t	Prévision
<b>00-61-0-120A Réhabilit° RN6 Volet BAD</b>						Service assurance qualité									
20130	Assistance technique (sp)	DTI	610				95	95				95	16		
20130	Assistance technique (sp)	EE	8 000		3 351	490	5 677	5 677	1159	2 140	437	5 677	71	5 491	
20130	Assistance technique (sp)	EE	7 000			700									
20130	Assistance technique (sp)	RPI	3 900		786	1 141	1 331	1 331	117	176	15	1 331	34	962	
20130	Assistance technique (sp)	TTL	2 520		614	265	1 355	1 355	511	640	242	1 355	54	1 254	
20150	Etude et Recherche	EE	3 000												
20150	Etude et Recherche	EE	10 000												
20150	Etude et Recherche	TTL	1 120												
20156	Contrôle/Suivi/Evaluation	EE	500												
20156	Contrôle/Suivi/Evaluation	TTL	50												
20172	Eau, Electricité, Téléphone et Loyers	RPI	30			20	20	20	100	14	70	20	67	14	
20173	Fournitures et Services	RPI	138			92	92	92	100			92	67		
20174	Transports et Missions	RPI	260			170	170	170	100	134	79	170	65	134	
20175	Entretien et Réparation	RPI	245			160	160	160	100	101	63	160	65	101	
21110	Terrains nus (sp)	RPI	200												
21120	Terrains batis (sp)	RPI	200												
21410	Routes (sp)	DTI	2 140			28	6 319	6 319	22568			6 319	295		
21410	Routes (sp)	EE	45 000			6 510	34 147	34 147	525	10 531	162	34 147	76	10 531	
21410	Routes (sp)	EE	40 000			9 300	31 520	31 520	339	9 915	107	31 520	79	9 915	
21410	Routes (sp)	RPI	12 920			1 300	15 403	15 403	1185	1 520	117	15 403	119	1 520	
21410	Routes (sp)	TTL	25 510		493	6 055	17 478	17 478	289	4 950	82	17 478	69	5 443	
Total 00-61-0-120A			163 343		5 244	26 231	113 767	113 767	434	30 121	115	113 767	70	35 365	
<b>00-61-0-120B Réhabilit° RN6 Volet BADEA</b>						Service assurance qualité									
20130	Assistance technique (sp)	DTI	630												
20130	Assistance technique (sp)	EE	12 100			1 110									
20130	Assistance technique (sp)	EE	5 300			430									
20130	Assistance technique (sp)	RPI	6 300			300	1 602								
20130	Assistance technique (sp)	TTL	3 482			352	1 205								
20172	Eau, Electricité, Téléphone et Loyers	RPI	50			20	20	20	100	14	70	20	40	14	
20173	Fournitures et Services	RPI	235			73	73	73	100	2	3	73	31	2	
20174	Transports et Missions	RPI	250			90	90	90	100	67	74	90	36	67	
20175	Entretien et Réparation	RPI	175			70	70	70	100			70	40		
21410	Routes (sp)	DTI	537			4									
21410	Routes (sp)	EE	60 500			14 750	70 000								
21410	Routes (sp)	EE	22 920			5 704	60 424								
21410	Routes (sp)	RPI	20 100			810									
21410	Routes (sp)	TTL	29 400			6 198	25 200								
Total 00-61-0-120B			161 979			29 911	158 684	253	1	83	0	253	0	83	

Tableau 184. Engagements et mandatemts par sections (suite)

				Antérieur		2004						Cumul				2005
Rubrique	Rubrique Lib	Grp cat	AP		Engag	Manda	CP	Prévision	engagés	%engagés / CP	Mandats	% mand 04/ CP	engagé	% eng / AP	Mandat	Prévis°
<b>00-61-0-120C Réhabilitation RN6 Volet UE</b>							<b>Cellule de gestion des grands travaux</b>									
20130	Assistance technique (sp)	SUB	72 000				17 000	31 612	31 612	186	5 760	34	31 612	44	5 760	
20130	Assistance technique (sp)	TTL	8 000				177	6 322	6 322	3572			6 322	79		
21410	Routes (sp)	DTI	250				5									
21410	Routes (sp)	SUB	413 000				98 258	582 843	582 843	593	58 284	59	582 843	141	58 284	
21410	Routes (sp)	TTL	99 000				2 514	116 568	116 568	4637			116 568	118		
Total 00-61-0-120C			592 250				117 954	737 345	737 345	625	64 044	54%	737 345	124	64 044	
<b>00-61-0-121 Réhabilitation voies de dessertes faritany de Fianarantsoa</b>							<b>Direction centrale des travaux publics</b>									
20130	Assistance technique (sp)	EE	4 150		1 458	1 448	81						1 458	35	1 448	
20130	Assistance technique (sp)	RPI	2 615		2 685	2 530	14						2 685	103	2 530	
20130	Assistance technique (sp)	TTL	1 000		828	280	39				8	21	828	83	288	
20172	Eau, Electricité, Téléphone et Loyers	RPI	1													
20173	Fournitures et Services	RPI	2				1	1								
20174	Transports et Missions	RPI	6				3	3	3	100	2	67	3	50	2	
20175	Entretien et Réparation	RPI	2				1	1								
21340	Autres bâtiments techniques (sp)	EE	19 260				581									
21410	Routes (sp)	RPI	35 000			6 820	125	17 560	17 560	14048	125	100	17 560	50	6 945	
21410	Routes (sp)	TTL	11 680			6 548	154	10 312	10 312	6696	48	31	10 312	88	6 596	
Total 00-61-0-121			73 716	4 971		17 626	999	27 877	27 875	2790	183	18	32 846	45	17 809	

**Tableau 184. Engagements et mandatemts par sections (suite)**

Rubrique	Rubrique Lib	Grp cat	AP	Antérieur		2004					Cumul			2005	
				Engag	Manda	CP	Prévision	engagés	%engagés / CP	Mandats	% mand 04/ CP	engagé	% eng / AP	Mandat	Prévision
<b>00-61-0-122 Route de désenclavement des chefs-lieux de fivondronana</b>						<b>Service de contrôle</b>									
20130	Assistance technique (sp)	RPI	3 264			867	867	867	100	867	100	867	27	867	900
20150	Etude et Recherche	RPI	6 480	110		144	1 298			104	72	110	2	104	
20173	Fournitures et Services	RPI	22			8	16	8	100			8	36		
20174	Transports et Missions	RPI	45			17	12	12	71	12	7	12	27	12	
20175	Entretien et Réparation	RPI	22			8	8	6	75	6	75	6	27	6	
21410	Routes (sp)	RPI	64 880	3 242	2 513	17 350	16 900	16 900	97	16 900	97	20 142	31	19 413	20 000
Total 00-61-0-122			74 713		2 513	18 394	19 101	17 793	97	17 889	97	21 145	28	20 402	20 900

Tableau 184. Engagements et mandatemts par sections (suite)

Rubrique	Rubrique Lib	Grp cat	AP	Antérieur		2004					Cumul			2005	
				Engag	Manda	CP	Prévision	engagés	%engagés / CP	Mandats	% mand 04/ CP	engagé	% eng / AP	Mandat	Prévision
<b>00-61-0-123</b>	<b>Projet routier ( VIII ème FED)</b>					<b>Cellule de gestion des grands travaux</b>									
20110	Formation (sp)	RPI	7 500												
20110	Formation (sp)	SUB	9 000	11 602	4 027	6 000	5 154	1 854	31	1 857	31	13 456	150	5 884	
20110	Formation (sp)	TTL	3 844	2 320	471	1 300				513	39	2 320	60	984	
20130	Assistance technique (sp)	DTI	3 350	84	20					17		84	3	37	
20130	Assistance technique (sp)	FCV													
20130	Assistance technique (sp)	SUB	20 250	16 307	2 259	5 800	7 804	3 390	58	4 134	71	19 697	97	6 393	
20130	Assistance technique (sp)	TTL	7 279	1 325	236	1 345	1 283	400	30	326	24	1 725	24	562	
20140	Logiciels informatiques (sp)	DTI	36												
20140	Logiciels informatiques (sp)	SUB	140												
20140	Logiciels informatiques (sp)	TTL	36												
20150	Etude et Recherche	SUB	17 900	4 575	3 396	5 416	1 007	1 007	19	1 570	29	5 582	31	4 966	
20150	Etude et Recherche	TTL	7 882	906	781	554	319	319	58	308	56	1 225	16	1 089	
20156	Contrôle/Suivi/Evaluation	SUB	4 540	2 251	952	2 000	11 563	11 563	578	3 544	177	13 814	304	4 496	
20156	Contrôle/Suivi/Evaluation	TTL	6 796	2 487	265	600	8 933	2 312	385	946	158	4 799	71	1 211	
20173	Fournitures et Services	SUB	2 400	16 044	10 845	1 400				87	6	16 044	669	10 932	
20173	Fournitures et Services	TTL	810			3									
20174	Transports et Missions	SUB	500			300									
20175	Entretien et Réparation	SUB	650		227	430	305	305	71	77	18	305	47	304	
20175	Entretien et Réparation	TTL	216			100									
21110	Terrains nus (sp)	RPI	10 100												
21120	Terrains batis (sp)	RPI	38 995												
21210	Aménagement de terrain (sp)	RPI	12 000												
21250	Travaux d'urbanisme (sp)	SUB	8 100			2 100									
21250	Travaux d'urbanisme (sp)	TTL	155			102									
21310	Batiments administratifs (sp)	FCV	150			150	1 965								
21310	Batiments administratifs (sp)	SUB	2 560			860									
21310	Batiments administratifs (sp)	TTL	337			297	393								
21320	Bâtiments scolaires (sp)	SUB	8 800	4 316		2 600				431	17	4 316	49	431	

**Tableau 184. Engagements et mandatemts par sections (suite)**

Rubrique	Rubrique Lib	Grp cat	AP	Antérieur		2004					Cumul			2005	
				Engag	Manda	CP	Prévision	engagés	%engagés / CP	Mandats	% mand 04/ CP	engagé	% eng / AP	Mandat	Prévision
21320	Bâtiments scolaires (sp)	TTL	700	863		488						863	123		
21340	Autres bâtiments techniques (sp)	RPI	8 700												
21410	Routes (sp)	DTI	500												
21410	Routes (sp)	RPI	9 000												
21410	Routes (sp)	SUB	223 525	35 323	16 611	67 653	312 054	278 948	412	101 571	150	314 271	141	118 182	
21410	Routes (sp)	TTL	59 507	5 821	3 208	8 532	61 815	61 815	725	14 296	168	67 636	114	17 504	
21510	Réseau d'adduction d'eau	SUB	4 930			1 730									
21510	Réseau d'adduction d'eau	TTL	180			50									
21520	Réseau d'assainissement	SUB	809			309									
21520	Réseau d'assainissement	TTL	160			37									
21530	Réseau téléphonique (sp)	SUB	1 116			516									
21530	Réseau téléphonique (sp)	TTL	120			37									
21550	Réseau d'électricité (sp)	FCV	2 450			2 450	450								
21550	Réseau d'électricité (sp)	SUB	900			480									
21550	Réseau d'électricité (sp)	TTL	540			458	90								
21610	Matériels Techniques (sp)	DTI	6 784												
21610	Matériels Techniques (sp)	SUB	325			170									
21610	Matériels Techniques (sp)	TTL	1 036			38									
21630	Matériels informatiques (sp)	DTI	56												
21630	Matériels informatiques (sp)	SUB	290			130									
21630	Matériels informatiques (sp)	TTL	140												
21640	Matériel et mobilier de bureau (sp)	DTI	50												
21640	Matériel et mobilier de bureau (sp)	SUB	330	83		170						83	25		
21640	Matériel et mobilier de bureau (sp)	TTL	80	16		38						16	20		
21720	Matériel automobile (sp)	DTI	3 290												
21720	Matériel automobile (sp)	SUB	2 200			1 200									
21720	Matériel automobile (sp)	TTL	2 000												
Total 00-61-0-123			504 044	104 323	43 298	115 843	413 135	361 913	312	129 677	112	466 236	92	172 975	

Tableau 184. Engagements et mandatemts par sections (suite)

				Antérieur		2004					Cumul				2005	
Rubrique	Rubrique Lib	Grp cat	AP	Engag	Manda	CP	Prévision	engagés	%engagés / CP	Mandats	% mand 04/ CP	engagé	% eng / AP	Mandat	Prévision	
<b>00-61-0-124 Construction RN 44 (PKO-PK20)</b>						Service assurance qualité										
20130	Assistance technique (sp)	FCV	25 703	5 024	3 724	2 200				1 270	58	5 024	20	4 994		
20130	Assistance technique (sp)	RPI	300			175										
20130	Assistance technique (sp)	TTL	2 620	927	692	240				235	98	927	35	927		
20150	Etude et Recherche	DTI	200													
20172	Eau, Electricité, Téléphone et Loyers	RPI	15			8	8	8	100	6	75	8	53	6		
20173	Fournitures et Services	RPI	70			17	17	17	100	2	12	17	24	2		
20174	Transports et Missions	RPI	80			43	43	43	100	40	93	43	54	40		
20175	Entretien et Réparation	RPI	30			17	17	17	100	14	82	17	57	14		
21110	Terrains nus (sp)	RPI	2 000			1 000	1 000	1 000	100			1 000	50			
21120	Terrains batis (sp)	RPI	1 237			487	487	487	100			487	39			
21410	Routes (sp)	DTI	290													
21410	Routes (sp)	FCV	54 700	40 486	14 432	20 328				23 447	115	40 486	74	37 879		
21410	Routes (sp)	RPI	6 512													
21410	Routes (sp)	TTL	8 200	8 097	2 886	3 824				4 689	123	8 097	99	7 575		
Total 00-61-0-124			101 957	54 534	21 734	28 339	1 572	1 572	6	29 703	105	56 106	55	51 437		



Tableau 184. Engagements et mandatemts par sections (suite)

Rubrique	Rubrique Lib	Grp cat	AP	Antérieur		2004					Cumul			2005	
				Engag	Manda	CP	Prévision	engagés	%engagés / CP	Mandats	% mand 04/ CP	engagé	% eng / AP	Mandat	Prévision
<b>00-61-0-125 Construction RN5A Sambava-Antalaha et port D'Antalaha</b>						<b>Cellule de gestion des grands travaux</b>									
20110	Formation (sp)	SUB	600												
20110	Formation (sp)	TTL	150			20									
20130	Assistance technique (sp)	SUB	16 600	7 531	2 478	2 306				1 559	68	7 531	45	4 037	
20130	Assistance technique (sp)	TTL	8 250	1 506	347	451				479	106	1 506	18	826	
20150	Etude et Recherche	SUB	51 200	2 200	1 272	807						2 200	4	1 272	
20150	Etude et Recherche	TTL	2 550	440	254	90						440	17	254	
20156	Contrôle/Suivi/Evaluation	SUB	1 000												
20156	Contrôle/Suivi/Evaluation	TTL	760												
20173	Fournitures et Services	SUB	170			5									
20173	Fournitures et Services	TTL	24			6									
20174	Transports et Missions	SUB	260			10									
20174	Transports et Missions	TTL	100			12									
20175	Entretien et Réparation	SUB	400			30									
20175	Entretien et Réparation	TTL	10												
21210	Aménagement de terrain (sp)	SUB	2 600			115									
21210	Aménagement de terrain (sp)	TTL	1 300			675									
21230	Aménagement des Ports (sp)	SUB	34 500			3 500									
21230	Aménagement des Ports (sp)	TTL	600			540									
21240	Travaux d'irrigation (sp)	SUB	7 000			1 480									
21240	Travaux d'irrigation (sp)	TTL	450			270									
21410	Routes (sp)	RPI		12 000								12 000			
21410	Routes (sp)	SUB	139 100	150 393	52 213	70 492	8 698	8 698	12	31 782	45	159 091	114	83 995	
21410	Routes (sp)	TTL	21 366	33 378	7 068	2 908				5 811	200	33 378	156	12 879	
21510	Réseau d'adduction d'eau	SUB	280												
21510	Réseau d'adduction d'eau	TTL	6												
21610	Matériels Techniques (sp)	DTI	397												
21610	Matériels Techniques (sp)	SUB	1 500			500									
21610	Matériels Techniques (sp)	TTL	300			36									
21630	Matériels informatiques (sp)	DTI	40			10									
21630	Matériels informatiques (sp)	SUB	100			60									
21630	Matériels informatiques (sp)	TTL	62			12									
21640	Matériel et mobilier de bureau (sp)	DTI	278												
21640	Matériel et mobilier de bureau (sp)	SUB	400			150									
21640	Matériel et mobilier de bureau (sp)	TTL	80			30									
21720	Matériel automobile (sp)	DTI	800												
21720	Matériel automobile (sp)	SUB	1 490			545	5 823	5 823	1068	2 396	440	5 823	391	2 396	
21720	Matériel automobile (sp)	TTL	300			180									
Total 00-61-0-125			295 023	207 448	63 632	85 240	14 521	14 521	17%	42 027	49%	221 969	75%	105 659	

Tableau 184. Engagements et mandatements par sections (suite)

				Antérieur		2004					Cumul			2005	
Rubrique	Rubrique Lib	Grp cat	AP	Engag	Manda	CP	Prévision	engagés	%engagés / CP	Mandats	% mand 04/ CP	engagé	% eng / AP	Mandat	Prévis°
<b>00-61-0-126 Désenclavement faritany de Fianarantsoa/ Mahajanga</b>						<b>Service Assurance qualité</b>									
20130	Assistance technique (sp)	FCV	7 300			57									
20130	Assistance technique (sp)	RPI	4 210												
20130	Assistance technique (sp)	TTL	2 900			1									
20150	Etude et Recherche	FCV	7 060			21									
20150	Etude et Recherche	RPI	1 627			262									
20150	Etude et Recherche	TTL	2 821												
20156	Contrôle/Suivi/Evaluation	FCV	265			2									
20156	Contrôle/Suivi/Evaluation	RPI	10												
20156	Contrôle/Suivi/Evaluation	TTL	170												
20174	Transports et Missions	FCV	270			4									
21410	Routes (sp)	FCV	75 360			588									
21410	Routes (sp)	RPI	16 774												
21410	Routes (sp)	TTL	13 105			61									
21610	Matériels Techniques (sp)	RPI	10 000												
Total 00-61-0-126			141 872			996									
<b>00-61-0-127 Etudes et construction autoroute</b>						<b>Service des études</b>									
20150	Etude et Recherche	RPI	2 000												
20173	Fournitures et Services	RPI	20	15		15						15	75		
20174	Transports et Missions	RPI	15	10		10						10	67		
20175	Entretien et Réparation	RPI	15	10		10						10	67		
21110	Terrains nus (sp)	RPI	11 000	573	457	30	2 138					573	5	457	
21120	Terrains batis (sp)	RPI	4 000												
Total 00-61-0-127			17 050	608	457	65	2 138					608	4	457	

Tableau 184. Engagements et mandatemts par sections (suite)

Rubrique	Rubrique Lib	Grp cat	AP	Antérieur		2004					Cumul			2005	
				Engag	Manda	CP	Prévision	engagés	%engagés / CP	Mandats	% mand 04/ CP	engagé	% eng / AP	Mandat	Prévision
<b>00-61-0-128 Extension projet HIMO- pistes rurales</b>						<b>HIMO</b>									
20130	Assistance technique (sp)	RPI	366			50	50	50	100			50	14		
20130	Assistance technique (sp)	SUB	1 390	194	174	290						194	14	174	
20130	Assistance technique (sp)	TTL	495			6									
20150	Etude et Recherche	SUB	1 000			287									
20150	Etude et Recherche	TTL	625												
20171	Frais de Personnel	RPI	424			120	70	70	58			70	17		
20172	Eau, Electricité, Téléphone et Loyers	RPI	217			36	36	36	100			36	17		
20173	Fournitures et Services	RPI	251			45	30	30	67			30	12		
20174	Transports et Missions	RPI	306			20	20	20	100			20	7		
20174	Transports et Missions	SUB	530												
20175	Entretien et Réparation	RPI	220			65	20	20	31			20	9		
20175	Entretien et Réparation	SUB	530												
20175	Entretien et Réparation	TTL	6												
21410	Routes (sp)	RPI	4 475	775		1 096	587	587	54	436	40	1 362	30	436	
21410	Routes (sp)	SUB	15 300	6 004	3 102	2 453	1 882	1 882	77			7 886	52	3 102	
21410	Routes (sp)	TTL	4 454	1 148	579	41	274	274	668	75	183	1 422	32	654	
21610	Matériels Techniques (sp)	DTI	1 355				101	101				101	7		
21610	Matériels Techniques (sp)	SUB	990			100									
21610	Matériels Techniques (sp)	TTL	225												
21630	Matériels informatiques (sp)	DTI	325												
21630	Matériels informatiques (sp)	SUB	1 865												
21630	Matériels informatiques (sp)	TTL	60												
21720	Matériel automobile (sp)	DTI	1 710												
21720	Matériel automobile (sp)	SUB	1 935												
21720	Matériel automobile (sp)	TTL	390												
Total 00-61-0-128			39 444	8 121	3 855	4 609	3 070	3 070	67	511	11	11 191	28	4 366	

Tableau 184. Engagements et mandatemts par sections (suite)

Rubrique	Rubrique Lib	Grp cat	AP	Antérieur		2004					Cumul			2005	
				Engag	Manda	CP	Prévision	engagés	%engagés / CP	Mandats	% mand 04/ CP	engagé	% eng / AP	Mandat	Prévision
<b>00-61-0-129 Fonds d'entretien routier- PHASE II</b>						Service des études									
20130	Assistance technique (sp)	RPI	7 300			1 000	1 294	1 294	129	794	79	1 294	18	794	
20130	Assistance technique (sp)	SUB	1 500			1 000									
20130	Assistance technique (sp)	TTL	350			191									
20150	Etude et Recherche	TTL	800												
20156	Contrôle/Suivi/Evaluation	TTL	415												
20173	Fournitures et Services	TTL	40												
20175	Entretien et Réparation	TTL	30				58	58		47		58	193	47	
21410	Routes (sp)	RPI	139 650			34 213	34 382	34 382	100	17 275	50	34 382	25	17 275	
21410	Routes (sp)	SUB	18 352			16 352									
21410	Routes (sp)	TTL	5 730			4 136									
21610	Matériels Techniques (sp)	DTI	40												
21610	Matériels Techniques (sp)	TTL	100												
21630	Matériels informatiques (sp)	DTI	30												
21630	Matériels informatiques (sp)	TTL	100												
21640	Matériel et mobilier de bureau (sp)	TTL	50												
21720	Matériel automobile (sp)	DTI	100												
21720	Matériel automobile (sp)	TTL	360												
Total 00-61-0-129			174 947			56 892	35 734	35 734	63	18 116	32	35 734	20	18 116	

Tableau 184. Engagements et mandatemts par sections (suite)

Rubrique	Rubrique Lib	Grp cat	AP	Antérieur		2004					Cumul			Prévision	
				Engag	Manda	CP	Prévision	engagés	%engagés / CP	Mandats	% mand 04/ CP	engagé	% eng / AP		Mandat
<b>00-61-0-130 PTR-Ex-Programme de transport en milieu rural</b>						<b>SE/Projet sectoriel de transport</b>									
20110	Formation (sp)	EE	380												
20110	Formation (sp)	RPI	180												
20130	Assistance technique (sp)	EE	22 150												
20130	Assistance technique (sp)	EE	17 720	3 874		912	637	1	0			3 875	22		
20130	Assistance technique (sp)	RPI	3 120				159								
20130	Assistance technique (sp)	TTL	3 930	768		400						768	20		
20150	Etude et Recherche	EE	27 700												
20150	Etude et Recherche	EE	52 880	6 289		9 000	1 971	1 971	22			8 260	16		963
20150	Etude et Recherche	RPI	5 100	262			174	174				436	9		111
20150	Etude et Recherche	TTL	9 225	1 310		100	317	317	317			1 627	18		
20171	Frais de Personnel	EE	25												
20172	Eau, Electricité, Téléphone et Loyers	EE	19												
20172	Eau, Electricité, Téléphone et Loyers	TTL	9												
20173	Fournitures et Services	EE	16												
20173	Fournitures et Services	TTL	8												
20174	Transports et Missions	EE	120												
20174	Transports et Missions	TTL	13												
20175	Entretien et Réparation	EE	20												
20175	Entretien et Réparation	TTL	10												
21220	Aménagement des aérodromes (sp)	EE	28 112												
21220	Aménagement des aérodromes (sp)	RPI	51 167												
21220	Aménagement des aérodromes (sp)	TTL	5 835												
21230	Aménagement des Ports (sp)	EE	12 690												
21230	Aménagement des Ports (sp)	RPI	32 538												
21230	Aménagement des Ports (sp)	TTL	3 172												
21410	Routes (sp)	DTI	436												
21410	Routes (sp)	EE	69 600			5 200									
21410	Routes (sp)	EE	142 885	219 279	8 677	33 048	272 685	48 295	146	29 264	89	267 574	187	37 941	
21410	Routes (sp)	RPI	157 120	4 219		2 242	44 811	2 330	104	1 553	69	6 549	4	1 553	
21410	Routes (sp)	TTL	42 416	23 749	1 021	8 084	20 208	8 536	106	9 935	123	32 285	76	10 956	
21420	Voies ferrées (sp)	EE	45 810				1 680								
21420	Voies ferrées (sp)	RPI	93 462				420								
21420	Voies ferrées (sp)	TTL	11 452				1 944								
21730	Matériel fluvial (sp)	EE	2 747												
21730	Matériel fluvial (sp)	RPI	16 937												
21730	Matériel fluvial (sp)	TTL	3 325												
<b>Total 00-61-0-130</b>			<b>862 329</b>	<b>259 750</b>	<b>9 698</b>	<b>58 986</b>	<b>345 006</b>	<b>61 624</b>	<b>104</b>	<b>40 752</b>	<b>69%</b>	<b>321 374</b>	<b>37%</b>	<b>50 450</b>	<b>1 074</b>

Tableau 184. Engagements et mandatemts par sections (suite)

Rubrique	Rubrique Lib	Grp cat	AP	Antérieur		2004					Cumul				2005
				Engag	Manda	CP	Prévision	engagés	%engagés / CP	Mandats	% mand 04/ CP	engagé	% eng / AP	Mandat	Prévis°
<b>00-61-0-131 Acquisition ponts métalliques modulaires</b>						<b>Service de contrôle</b>									
20150	Etude et Recherche	RPI	1 500												
21410	Routes (sp)	RPI	7 200			4 883	1 129								
Total 00-61-0-131			8 700			4 883	1 129								
<b>00-61-0-132 BY-PASS sortie sud Antananarivo</b>						<b>Direction de la coordination des agences</b>									
20130	Assistance technique (sp)	DTI	397												
20130	Assistance technique (sp)	SUB	12 450	15 614		208					15 614	125			
20130	Assistance technique (sp)	TTL	12 200			3									
20150	Etude et Recherche	DTI	131												
20150	Etude et Recherche	SUB	10 250			207									
20150	Etude et Recherche	TTL	2 265			6									
20173	Fournitures et Services	RPI	219												
21110	Terrains nus (sp)	RPI	15 201			2 500									
21120	Terrains batis (sp)	RPI	11 800			1 800									
21210	Aménagement de terrain (sp)	RPI	32 500			11 700									
21410	Routes (sp)	DTI	4 125			4									
21410	Routes (sp)	SUB	163 800	250 000		22 850				21 349	93	250 000	153	21 349	
21410	Routes (sp)	TTL	19 807			830									
21610	Matériels Techniques (sp)	DTI	108												
21630	Matériels informatiques (sp)	DTI	52												
21640	Matériel et mobilier de bureau (sp)	DTI	100												
Total 00-61-0-132			285 405	265 614		40 108				21 349	53	265 614	93	21 349	

Tableau 184. Engagements et mandatemts par sections (suite)

Rubrique	Rubrique Lib	Grp cat	AP	Antérieur		2004					Cumul			2005	
				Engag	Manda	CP	Prévision	engagés	%engagés / CP	Mandats	% mand 04/ CP	engagé	% eng / AP	Mandat	Prévis°
<b>00-61-0-134 Programme de réhabilitation routière</b>						<b>Cellule de gestion des grands travaux</b>									
20130	Assistance technique (sp)	RPI	1 337			130	136	136	105			136	10		
20130	Assistance technique (sp)	SUB	14 500	510	270					129		510	4	399	
20130	Assistance technique (sp)	TTL	6 892												
20150	Etude et Recherche	RPI	710												
20150	Etude et Recherche	SUB	5 350												
20150	Etude et Recherche	TTL	1 879												
20173	Fournitures et Services	RPI	40			10	10	10	100			10	25		
20174	Transports et Missions	RPI	40			10	10	10	100			10	25		
20175	Entretien et Réparation	RPI	30			10	10	10	100			10	33		
21110	Terrains nus (sp)	RPI	160												
21340	Autres bâtiments techniques (sp)	SUB	580												
21340	Autres bâtiments techniques (sp)	TTL	264												
21410	Routes (sp)	RPI	14 000			815	720	720	88			720	5		
21410	Routes (sp)	SUB	91 625	33 566	22 539	10 000	1 684	1 684	17	8 820	88	35 250	38	31 359	
21410	Routes (sp)	TTL	44 106	7 956	5 158	1 835	336	336	18	2 352	128	8 292	19	7 510	
21610	Matériels Techniques (sp)	RPI	20				10	10				10	50		
21630	Matériels informatiques (sp)	RPI	20			15	15	15	100			15	75		
Total 00-61-0-134			181 553	42 032	27 967	12 825	2 931	2 931	23	11 301	88	44 963	25	39 268	
<b>00-61-0-135 Appui institutionnel à la coordination générale des projets</b>						<b>DG P I C P A (ex CGP)</b>									
20110	Formation (sp)	RPI	1 430			430	400								
20172	Eau, Electricité, Téléphone et Loyers	RPI	120			40	107	107	268	107	268	107	89	107	
20173	Fournitures et Services	RPI	270			70	56	26	37			26	10		
20174	Transports et Missions	RPI	1 000			150	10	10	7			10	1		
20175	Entretien et Réparation	RPI	300			70	44	44	63	16	23	44	15	16	
21310	Batiments administratifs (sp)	RPI	100			33	32	32	97	32	97	32	32	32	
21610	Matériels Techniques (sp)	RPI	180			60	60	60	100	60	100	60	33	60	
21630	Matériels informatiques (sp)	RPI	300			100	181	181	181	164	164	181	60	164	
Total 00-61-0-135			3 700			953	890	460	48	379	40	460	12	379	

Tableau 184. Engagements et mandatements par sections (suite)

				Antérieur		2004					Cumul			2005	
Rubrique	Rubrique Lib	Grp cat	AP	Engag	Manda	CP	Prévision	engagés	% engagés / CP	Mandats	% mand 04/ CP	engagé	% eng / AP	Mandat	Prévision
<b>00-61-0-137 Intégration de la prévention et de lutte contre le sida</b>						<b>Direction des études d'impacts environnementaux</b>									
20110	Formation (sp)	RPI	842			200	74	44	22			44	5		
20120	Animation et Encadrement (sp)	RPI	1 160			232	232								
20130	Assistance technique (sp)	RPI	580			80	77	77	96			77	13		
20140	Logiciels informatiques (sp)	RPI	232												
20150	Etude et Recherche	RPI	3 711			411	411								
20156	Contrôle/Suivi/Evaluation	RPI	1 790			240	240								
20172	Eau, Electricité, Téléphone et Loyers	RPI	116			53	9	9	17	4	8	9	8	4	
20173	Fournitures et Services	RPI	232			32	32	32	100	5	16	32	14	5	
20174	Transports et Missions	RPI	1 160			57	57	57	100	27	47	57	5	27	
20175	Entretien et Réparation	RPI	116			48	12	12	25	12	25	12	10	12	
21610	Matériels Techniques (sp)	RPI	464			64	63	63	98	62	97	63	14	62	
21630	Matériels informatiques (sp)	RPI	232			32	31	31	97	31	97	31	13	31	
21640	Matériel et mobilier de bureau (sp)	RPI	348			48	47	47	98	47	98	47	14	47	
21720	Matériel automobile (sp)	RPI	865												
Total 00-61-0-137			11 848			1 497	1 285	372	25	188	13	372	3	188	



Tableau 184. Engagements et mandatements par sections (suite)

				Antérieur		2004					Cumul			2005	
Rubrique	Rubrique Lib	Grp cat	AP	Engag	Manda	CP	Prévision	engagés	%engagés / CP	Mandats	% mand 04/ CP	engagé	% eng / AP	Mandat	Prévision
<b>00-61-0-138 Projet des investissements infrast transport- (APL3 volet routes)</b>						<b>SE/projet sectoriel de transport</b>									
20110	Formation (sp)	EE	420			250									
20110	Formation (sp)	RPI	50			50									
20110	Formation (sp)	TTL	30			30									
20120	Animation et Encadrement (sp)	EE	600			600									
20120	Animation et Encadrement (sp)	RPI	200			200									
20120	Animation et Encadrement (sp)	TTL	25			25									
20130	Assistance technique (sp)	EE	11 220			4 190	3 353	93	2	6	0	93	1	6	1 800
20130	Assistance technique (sp)	RPI	2 300			850	1 871	1 056	124			1 056	46		
20130	Assistance technique (sp)	TTL	1 379			675	18	18	3	1	0	18	1	1	
20150	Etude et Recherche	EE	6 250	6 115		5 750	20 866	17 803	310	770	13	23 918	383	770	
20150	Etude et Recherche	RPI	750			750									
20150	Etude et Recherche	TTL	3 400	1 876		185	4 286	3 265	1765	176	95	5 141	151	176	
20171	Frais de Personnel	EE	400			100									
20171	Frais de Personnel	RPI	1 507			7									
20172	Eau, Electricité, Téléphone et Loyers	EE	1 000			250									
20172	Eau, Electricité, Téléphone et Loyers	RPI	40			10									
20173	Fournitures et Services	EE	2 150			1 850	69 555	14 291	772			14 291	665		4 290
20173	Fournitures et Services	RPI	430			370	17 387	3 571	965			3 571	830		
20174	Transports et Missions	EE	2 075			1 175									
20174	Transports et Missions	RPI	275			200									

Tableau 184. Engagements et mandatemts par sections (suite)

Rubrique	Rubrique Lib	Grp cat	AP	Antérieur		2004					Cumul			2005	
				Engag	Manda	CP	Prévision	engagés	%engagés / CP	Mandats	% mand 04/ CP	engagé	% eng / AP	Mandat	Prévision
20175	Entretien et Réparation	EE	1 275			975									
20175	Entretien et Réparation	RPI	207			183									
21110	Terrains nus (sp)	RPI	200			157									
21120	Terrains batis (sp)	RPI	400			342									
21230	Aménagement des Ports (sp)	EE	16 997			5 255	69 200								
21230	Aménagement des Ports (sp)	RPI	3 780			3 195	17 300								
21230	Aménagement des Ports (sp)	TTL	592			181									
21410	Routes (sp)	DTI	200												
21410	Routes (sp)	EE	115 875			16 954	506 018	506 018	2985			506 018	437		530 940
21410	Routes (sp)	RPI	17 880			4 817									51 585
21410	Routes (sp)	TTL	7 750			860	82 375	82 375	9578			82 375	1063		116 505
21610	Matériels Techniques (sp)	DTI	500			20									
21610	Matériels Techniques (sp)	EE	27 921			9 142	8 376	3 576	39			3 576	13		35 936
21610	Matériels Techniques (sp)	RPI	145			55	1 200								8 984
21610	Matériels Techniques (sp)	TTL	830			210	715	715	340			715	86		
21630	Matériels informatiques (sp)	EE	250			100									
21630	Matériels informatiques (sp)	RPI	25			5									
21630	Matériels informatiques (sp)	TTL	5			5									
21720	Matériel automobile (sp)	EE	250			97									
21720	Matériel automobile (sp)	RPI	25			2									
21720	Matériel automobile (sp)	TTL	25			2									
21730	Matériel fluvial (sp)	EE	250			100									
21730	Matériel fluvial (sp)	RPI	25			5									
21730	Matériel fluvial (sp)	TTL	20			5									
Total 00-61-0-138			229 928	7 991		60 184	802 520	632 781	1051	953	2	640 772	279%	953	750 040

Tableau 184. Engagements et mandatemts par sections (suite)

Rubrique	Rubrique Lib	Grp cat	AP	Antérieur		2004					Cumul			2005		
				Engag	Manda	CP	Prévision	engagés	%engagés / CP	Mandats	% mand 04/ CP	engagé	% eng / AP	Mandat	Prévision	
<b>00-61-0-139 Réhabilitation port de Morondava</b>				<b>Direction des transports</b>												
20130	Assistance technique (sp)	RPI	200			200										
20130	Assistance technique (sp)	SUB														
20150	Etude et Recherche	RPI														
20150	Etude et Recherche	SUB	2 110			780										
21230	Aménagement des Ports (sp)	DTI	970			55										
21230	Aménagement des Ports (sp)	RPI	3 300			800										
21230	Aménagement des Ports (sp)	SUB	27 000			17 923	4 099	4 099	23			4 099	15			
21230	Aménagement des Ports (sp)	TTL	3 600			2 495	3 632	3 632	146			3 632	101			
Total 00-61-0-139			37 180			22 253	7 731	7 731	35			7 731	21			
<b>00-61-0-141 Projet transport rural volet MTM(PTR)</b>																
20110	Formation (sp)	EE	3 200	132		150				62	41	132	4	62		
20110	Formation (sp)	RPI	100	33						5		33	33	5		
20110	Formation (sp)	TTL	35			30										
20120	Animation et Encadrement (sp)	EE	2 907	225						160		225	8	160		
20120	Animation et Encadrement (sp)	RPI	52	56				931		40		56	108	40		
20120	Animation et Encadrement (sp)	TTL	30													
20130	Assistance technique (sp)	EE	17 000	11 979	1 309	1 600	10 314	4 284	268	4 348	272	16 263	96	5 657	640	
20130	Assistance technique (sp)	RPI	250	435	16	20	962	577	2885	234	1170	1 012	405	250		
20130	Assistance technique (sp)	TTL	650	2 299	275	300	614	501	167	667	222	2 800	431	942		
20150	Etude et Recherche	EE	8 000				15 039	423		112		423	5	112	1 848	
20150	Etude et Recherche	RPI	86				3 676	42		22		42	49	22	591	
20150	Etude et Recherche	TTL	380				62	62				62	16			
20156	Contrôle/Suivi/Evaluation	EE	560													
20156	Contrôle/Suivi/Evaluation	RPI	2													
20156	Contrôle/Suivi/Evaluation	TTL	2													
20171	Frais de Personnel	EE	650			300										
20171	Frais de Personnel	RPI	100			25										
20173	Fournitures et Services	EE	750	52		300	663	663	221			715	95			
20173	Fournitures et Services	RPI	190	10		50	165	165	330			175	92			
20174	Transports et Missions	EE	700			400										
20174	Transports et Missions	RPI	110			40										
20175	Entretien et Réparation	EE	250			100										
20175	Entretien et Réparation	RPI	60			10										
21230	Aménagement des Ports (sp)	EE	5 000			1 600										
21230	Aménagement des Ports (sp)	RPI	530	36		20				5	25	36	7	5		
21230	Aménagement des Ports (sp)	TTL	1 120			200										

Tableau 184. Engagements et mandatemts par sections (suite)

				Antérieur		2004					Cumul			2005	
Rubrique	Rubrique Lib	Grp cat	AP	Engag	Manda	CP	Prévision	engagés	%engagés / CP	Mandats	% mand 04/ CP	engagé	% eng / AP	Mandat	Prévision
21410	Routes (sp)	EE	873												
21410	Routes (sp)	RPI	36												
21410	Routes (sp)	TTL	54												1 040
21420	Voies ferrées (sp)	EE	11 725			4 475									
21420	Voies ferrées (sp)	RPI	210			35									
21420	Voies ferrées (sp)	TTL	1 020			459									
21430	Voies d'eau (sp)	EE	3 900				264								4 992
21430	Voies d'eau (sp)	RPI	9				66								208
21430	Voies d'eau (sp)	TTL	20												
21630	Matériels informatiques (sp)	EE	75			75									
21630	Matériels informatiques (sp)	TTL	11			11									
21670	Outillages (sp)	EE	120												
21670	Outillages (sp)	RPI	4												
21670	Outillages (sp)	TTL	5												
21720	Matériel automobile (sp)	EE	220												
21720	Matériel automobile (sp)	RPI	8												
21720	Matériel automobile (sp)	TTL	50												
21730	Matériel fluvial (sp)	EE	110												
21730	Matériel fluvial (sp)	RPI	4												
21730	Matériel fluvial (sp)	TTL	10												
Total 00-61-0-141			61 178	15 257	1 600	10 200	32 756	6 717	66%	5 655	55%	21 974	36	7 255	9 319

Tableau 184. Engagements et mandatemts par sections (suite)

Rubrique	Rubrique Lib	Grp cat	AP	Antérieur		2004					Cumul			2005
				Engag	Manda	CP	Prévision	engagés	%engagés / CP	Mandats	% mand 04/ CP	engagé	% eng / AP	Mandat
<b>00-61-0-143 Mise en place du système CLICOM</b>				<b>Direction générale de la météorologie</b>										
20110	Formation (sp)	RPI	25			15	15	15	100			15	60	
20130	Assistance technique (sp)	RPI	60			50	50	50	100			50	83	
20140	Logiciels informatiques (sp)	RPI	65			15	15	15	100			15	23	
20171	Frais de Personnel	RPI	15			10	10	10	100			10	67	
20173	Fournitures et Services	RPI	10			10	10	10	100			10	100	
20174	Transports et Missions	RPI	24			20	20	20	100	14	70	20	83	14
20175	Entretien et Réparation	RPI	24			20	20	20	100	9	45	20	83	9
21310	Bâtiments administratifs (sp)	RPI	120			100	100	100	100			100	83	
21340	Autres bâtiments techniques (sp)	RPI	135			75	75	75	100	17	23	75	56	17
21610	Matériels Techniques (sp)	RPI	350			200	200	200	100			200	57	
21630	Matériels informatiques (sp)	RPI	90			40	40	40	100			40	44	
21640	Matériel et mobilier de bureau (sp)	RPI	25			24	24	24	100	24	100	24	96	24
21800	Installations complexes spécialisées (sp)	RPI	50			20	20	20	100			20	40	
Total 00-61-0-143			993			599	599	599	100	64	11	599	60	64
<b>00-61-0-145 Réhabilitation aéroports Taoloagnaro</b>														
20150	Etude et Recherche	SUB	200			60								
21440	Pistes d'aérodromes (sp)	SUB	700			400	453	453	113	328	82	453	65	328
21440	Pistes d'aérodromes (sp)	TTL	200			91	90	90	99	65	71	90	45	65
Total 00-61-0-145			1 100			551	543	543	99	393	71	543	49	393
<b>00-61-0-148 Appui aux programmes météorologiques</b>														
20110	Formation (sp)	RPI	45			45	45	45	100			45	100	
20120	Animation et Encadrement (sp)	RPI	15			15	15	15	100			15	100	
20150	Etude et Recherche	RPI	350			350	350	350	100			350	100	
20173	Fournitures et Services	RPI	50			50	50	50	100			50	100	
20174	Transports et Missions	RPI	40			40	40	40	100	25	63	40	100	25
20175	Entretien et Réparation	RPI	35			35	35	35	100			35	100	
21310	Bâtiments administratifs (sp)	RPI	65			65	65	65	100			65	100	
21610	Matériels Techniques (sp)	RPI	200			200	200	200	100	41	21	200	100	41
21720	Matériel automobile (sp)	RPI	200											
Total 00-61-0-148			1 000			800	800	800	100	66	8	800	80	66
<b>00-61-0-149 Construction réhabilitation et équipement de gares routières de marcha</b>														
20150	Etude et Recherche	RPI	600			300	400							
20174	Transports et Missions	RPI	350			100	100	90	90	60	60	90	26	60
21110	Terrains nus (sp)	RPI	2 843				1 500							
21310	Bâtiments administratifs (sp)	RPI	1 400											
21340	Autres bâtiments techniques (sp)	RPI												
Total 00-61-0-149			5 193			400	2 000	90	23	60	15	90	2	60

Tableau 184. Engagements et mandatemts par sections (suite)

Rubrique	Rubrique Lib	Grp cat	AP	Antérieur		2004					Cumul			2005	
				Engag	Manda	CP	Prévision	engagés	%engagés / CP	Mandats	% mand 04/ CP	engagé	% eng / AP	Mandat	Prévisio n
<b>00-61-0-150 Indemnisation d'expropriation et frais d'establiiss plate forme multimod</b>						<b>Direction des transports</b>									
21110	Terrains nus (sp)	RPI	5 100			5 100	5 100	5 100	100	5 100	100	5 100	100	5 100	
21120	Terrains batis (sp)	RPI	2 500			2 500	2 500	2 500	100	2 500	100	2 500	100	2 500	
Total 00-61-0-150			7 600			7 600	7 600	7 600	100	7 600	100	7 600	100	7 600	
<b>00-61-0-151 acquisitions matérielles formation gestion sèche routière et principaux ports</b>						<b>Direction des transports</b>									
20110	Formation (sp)	RPI	100			100	92								
20150	Etude et Recherche	RPI	100			100	99	99	99			99	99		
20174	Transports et Missions	RPI	50			50	50								
21340	Autres bâtiments techniques (sp)	RPI	70			70	1 569								
21610	Matériels Techniques (sp)	RPI	300			300	299								
21630	Matériels informatiques (sp)	RPI	400			400									
21800	Installations complexes spécialisées (sp)	RPI					699								
Total 00-61-0-151			1 020			1 020	2 808	99	10			99	10		
<b>00-61-0-152 Mise en place de l'agence des transports terrestres(ATT)</b>						<b>Direction des transports</b>									
20120	Animation et Encadrement (sp)	RPI	50			50	50								
20150	Etude et Recherche	RPI													
20156	Contrôle/Suivi/Evaluation	TTL													
21120	Terrains batis (sp)	RPI	200			200	200								
21340	Autres bâtiments techniques (sp)	RPI	100			100									
21610	Matériels Techniques (sp)	RPI					67	67				67			
21630	Matériels informatiques (sp)	RPI	75			75	74								
21640	Matériel et mobilier de bureau (sp)	RPI	175			175	107	107	61			107	61		
21720	Matériel automobile (sp)	RPI	100			100	100								
Total 00-61-0-152			700			700	598	174	25			174	25		

**Tableau 184. Engagements et mandatements par sections (suite)**

Rubrique	Rubrique Lib	Grp cat	Antérieur				2004	Cumul	2005	Mandats	% mand 04/ CP	engagé	% eng / AP	Mandat	Prévision
			AP	Engag	Manda	CP	Prévision	engagés	%engagés / CP						
<b>00-61-0-153 Projet de développement urbain: Antsirabe- Antsiranana</b>															
20110	Formation (sp)	SUB	200			133									
20110	Formation (sp)	TTL	120		88	33	196	196	594	88	267	196	163	176	
20130	Assistance technique (sp)	SUB	1 000			480									
20130	Assistance technique (sp)	TTL	90			19									
20150	Etude et Recherche	DTI	320			10									
20150	Etude et Recherche	SUB	1 300			861									
20150	Etude et Recherche	TTL	170			66									
20156	Contrôle/Suivi/Evaluation	SUB	450			267	2 434	2 434	912	1 473	552	2 434	541	1 473	
20171	Frais de Personnel	SUB	320			100									
20171	Frais de Personnel	TTL	145			40									
20172	Eau, Electricité, Téléphone et Loyers	SUB	600			120									
20172	Eau, Electricité, Téléphone et Loyers	TTL	175			50									
20173	Fournitures et Services	SUB	230			90	4 117	4 117	4574	2 378	2642	4 117	1790	2 378	
20173	Fournitures et Services	TTL	120			33	816	816	2473	339	1027	816	680	339	
20174	Transports et Missions	SUB	250			100									
20175	Entretien et Réparation	SUB	280			130									
20175	Entretien et Réparation	TTL	220			67									
21120	Terrains batis (sp)	SUB	9 000			4 000									
21120	Terrains batis (sp)	TTL	1 900			1 039									
21140	Terrains de chantier (sp)	SUB	3 500			1 600									
21140	Terrains de chantier (sp)	TTL	250			85									
21250	Travaux d'urbanisme (sp)	SUB	6 200			1 200	1 389	1 389	116	507	42	1 389	22	507	
21250	Travaux d'urbanisme (sp)	TTL	600			71	254	254	358	101	142	254	42	101	
21340	Autres bâtiments techniques (sp)	SUB	1 300			300									
21410	Routes (sp)	SUB	27 000			8 594	7 361	7 361	86	1 643	19	7 361	27	1 643	
21410	Routes (sp)	TTL	1 800			600	1 472	1 472	245	89	15	1 472	82	89	
21520	Réseau d'assainissement	SUB	6 000			2 000									
21520	Réseau d'assainissement	TTL	150			50									
21610	Matériels Techniques (sp)	DTI	575			5									
21610	Matériels Techniques (sp)	SUB	170			68									
21610	Matériels Techniques (sp)	TTL	1 500			816									
21630	Matériels informatiques (sp)	DTI	200												
21630	Matériels informatiques (sp)	SUB	280			50									
21710	Renouvellement des véhicules du parc Admin (sp)	DTI	20			10									
21710	Renouvellement des véhicules du parc Admin (sp)	SUB	410												
21710	Renouvellement des véhicules du parc Admin (sp)	TTL	200			30									
21720	Matériel automobile (sp)	DTI	400												
21720	Matériel automobile (sp)	SUB	550			200									
21720	Matériel automobile (sp)	TTL	150												
Total 00-61-0-153			68 145		88	23 317	18 039	18 039	77	6 618	28	18 039	26	6 706	

Tableau 184. Engagements et mandatemts par sections (suite)

Rubrique	Rubrique Lib	Grp cat	AP	Antérieur		2004					Cumul			2005
				Engag	Manda	CP	Prévision	engagés	%engagés / CP	Mandats	% mand 04/ CP	engagé	% eng / AP	Mandat
<b>00-61-0-154 Aménagement du Marais Masay</b>				<b>Direction de la coordination des agences</b>										
20150	Etude et Recherche	SUB	2 700	330	330	1 139						330	12	330
20150	Etude et Recherche	TTL	160	43	43	40						43	27	43
20156	Contrôle/Suivi/Evaluation	SUB	4 950	1 633	870	2 036				297	15	1 633	33	1 167
20156	Contrôle/Suivi/Evaluation	TTL	300	20	20	110						20	7	20
21250	Travaux d'urbanisme (sp)	DTI	10			10								
21250	Travaux d'urbanisme (sp)	SUB	49 800	29 722	16 100	16 000				5 117	32	29 722	60	21 217
21250	Travaux d'urbanisme (sp)	TTL	7 000	5 904	3 729	3 685				514	14	5 904	84	4 243
21610	Matériels Techniques (sp)	DTI	470											
21610	Matériels Techniques (sp)	SUB	1 700											
21610	Matériels Techniques (sp)	TTL												
Total 00-61-0-154			67 090	37 652	21 092	23 020				5 928	26	37 652	56	27 020
<b>00-61-0-155 AGETIP-2 projet d'infrastructures urbaines (PHASE II)</b>														
20110	Formation (sp)	EE	2 500			500	1 664	1 664	333	1 324	265	1 664	67	1 324
20110	Formation (sp)	TTL	220			151	97	97	64	81	54	97	44	81
20130	Assistance technique (sp)	TTL	284											
20150	Etude et Recherche	EE	1 800			670	6 700	6 237	931	5 479	818	6 237	347	5 479
20150	Etude et Recherche	RPI	226			79								
20150	Etude et Recherche	TTL	590			50	3 295	3 295	6590	3 117	6234	3 295	558	3 117
20156	Contrôle/Suivi/Evaluation	EE	380			200								
20156	Contrôle/Suivi/Evaluation	RPI	50			50								
20156	Contrôle/Suivi/Evaluation	TTL	65			65								
20171	Frais de Personnel	EE	2 000			400	710	710	178	710	178	710	36	710
20171	Frais de Personnel	RPI	110			50								
20171	Frais de Personnel	TTL	100			50	1	1	2	1	2	1	1	1
20172	Eau, Electricité, Téléphone et Loyers	EE	2 700			425	910	910	214	789	186	910	34	789
20172	Eau, Electricité, Téléphone et Loyers	RPI	80			20								
20172	Eau, Electricité, Téléphone et Loyers	TTL	100											
20173	Fournitures et Services	EE	10 200			700	958	958	137	958	137	958	9	958
20173	Fournitures et Services	RPI	166			65								
20173	Fournitures et Services	TTL	190			84								
20174	Transports et Missions	EE	5 800			420	346	346	82	346	82	346	6	346
20174	Transports et Missions	RPI	90			26								
20174	Transports et Missions	TTL	100											
20175	Entretien et Réparation	EE	1 220			78	60	60	77	57	73	60	5	57
20175	Entretien et Réparation	RPI	11											
20175	Entretien et Réparation	TTL	70											
21250	Travaux d'urbanisme (sp)	EE	200 759		18 783	27 758	141 522	62 052	224	29 217	105	62 052	31	48 000
21250	Travaux d'urbanisme (sp)	RPI	64 000		6	107	4 909	4 909	4588	754	705	4 909	8	760
21250	Travaux d'urbanisme (sp)	TTL	12 470		1 827	3 850	14 561	14 561	378	6 810	177	14 561	117	8 637
21610	Matériels Techniques (sp)	DTI	495											
21610	Matériels Techniques (sp)	TTL	40				16	16		7		16	40	7
21630	Matériels informatiques (sp)	TTL	15			15								
21640	Matériel et mobilier de bureau (sp)	TTL	15			15								
Total 00-61-0-155			306 846		20 616	35 828	175 749	95 816	267	49 650	139	95 816	31	70 266



Tableau 184. Engagements et mandatemts par sections (suite)

Rubrique	Rubrique Lib	Grp cat	AP	Antérieur		2004					Cumul			2005	
				Engag	Manda	CP	Prévision	engagés	%engagés / CP	Mandats	% mand 04/ CP	engagé	% eng / AP	Mandat	Prévision
<b>00-61-0-156 Evacuation des eaux et ordures ménagères dans la ville de Mahajanga</b>															
20120	Animation et Encadrement (sp)	SUB	65			13									
20150	Etude et Recherche	SUB	45			11									
20150	Etude et Recherche	TTL	13			6									
20156	Contrôle/Suivi/Evaluation	RPI	25			3									
20172	Eau, Electricité, Téléphone et Loyers	RPI	17			6									
20172	Eau, Electricité, Téléphone et Loyers	SUB	27			5									
20172	Eau, Electricité, Téléphone et Loyers	TTL	35			17									
20173	Fournitures et Services	RPI	30			7									
20173	Fournitures et Services	SUB	21			3									
20173	Fournitures et Services	TTL	8			2									
20174	Transports et Missions	RPI	34			3									
20174	Transports et Missions	SUB	39			5									
20175	Entretien et Réparation	RPI	50			5									
20175	Entretien et Réparation	SUB	60			7									
20175	Entretien et Réparation	TTL	18			5									
21250	Travaux d'urbanisme (sp)	RPI	78			76									
21250	Travaux d'urbanisme (sp)	SUB	250			99									
21250	Travaux d'urbanisme (sp)	TTL	63			24									
21520	Réseau d'assainissement	RPI	178			7									
21520	Réseau d'assainissement	SUB	650			82									
21520	Réseau d'assainissement	TTL	200			145									
21610	Matériels Techniques (sp)	DTI	110			40									
21610	Matériels Techniques (sp)	RPI	9			8									
21610	Matériels Techniques (sp)	SUB	380			63									
21610	Matériels Techniques (sp)	TTL	40			18									
21630	Matériels informatiques (sp)	RPI	20			20									
21640	Matériel et mobilier de bureau (sp)	RPI	1			1									
21720	Matériel automobile (sp)	SUB	650			9									
21720	Matériel automobile (sp)	TTL	3												
21800	Installations complexes spécialisées (sp)	SUB	5			3									
Total 00-61-0-156			3 124			693									



Tableau 184. Engagements et mandatemts par sections (suite)

Rubrique	Rubrique Lib	Grp cat	AP	Antérieur		2004					Cumul			2005	
				Engag	Manda	CP	Prévision	engagés	%engagés / CP	Mandats	% mand 04/ CP	engagé	% eng / AP	Mandat	Prévision
<b>00-61-0-159 Partenariat pour le développement du grand Antananarivo</b>															
20110	Formation (sp)	RPI	42			3									
20110	Formation (sp)	SUB	500			154									
20110	Formation (sp)	TTL	50			10									
20120	Animation et Encadrement (sp)	RPI	60			3									
20150	Etude et Recherche	RPI	120	139		10	9	9	90%			148	123%		
20150	Etude et Recherche	SUB	3 025			1 955									
20150	Etude et Recherche	TTL	500			5									
20156	Contrôle/Suivi/Evaluation	RPI	45			4									
20171	Frais de Personnel	RPI	110			5									
20173	Fournitures et Services	RPI	70			4	30								
20173	Fournitures et Services	SUB	1 200			256									
20173	Fournitures et Services	TTL	700			5									
20174	Transports et Missions	SUB	100			25									
20174	Transports et Missions	TTL	50			6									
20175	Entretien et Réparation	RPI	70			20	20								
20175	Entretien et Réparation	SUB	300			87									
20175	Entretien et Réparation	TTL	50			9									
21250	Travaux d'urbanisme (sp)	RPI	31			31									
21340	Autres bâtiments techniques (sp)	RPI	180			20									
21340	Autres bâtiments techniques (sp)	SUB	1 200			124									
21340	Autres bâtiments techniques (sp)	TTL	300			110									
21610	Matériels Techniques (sp)	DTI	80			30									
21610	Matériels Techniques (sp)	RPI	70												
21610	Matériels Techniques (sp)	SUB	550	49		74						49	9%		
21610	Matériels Techniques (sp)	TTL	90			5									
Total 00-61-0-159			9 493	188		2 955	59	9	0%			197	2%		
<b>00-61-0-160 Protection lac Mandrozeza</b>															
<b>Direction de l'aménagement du territoire</b>															
20150	Etude et Recherche	RPI	120	29	29	58	115	115	198%			144	120%	29	
20156	Contrôle/Suivi/Evaluation	RPI	95			42	42								
20172	Eau, Electricité, Téléphone et Loyers	RPI	16			15									
20173	Fournitures et Services	RPI	130			35	49	49	140%			49	38%		
20174	Transports et Missions	RPI	100			50	50	50	100%			50	50%		
20175	Entretien et Réparation	RPI	200			80	79	79	99%			79	40%		
21110	Terrains nus (sp)	RPI	230												
21250	Travaux d'urbanisme (sp)	RPI	900			437	270								
21340	Autres bâtiments techniques (sp)	RPI	300			150	144	144	96%			144	48%		
Total 00-61-0-160			2 091	29	29	867	749	437	50%			466	22%	29	

Tableau 184. Engagements et mandatemts par sections (suite)

Rubrique	Rubrique Lib	Grp cat	AP	Antérieur		2004					Cumul			2005	
				Engag	Manda	CP	Prévision	engagés	%engagés / CP	Mandats	% mand 04/ CP	engagé	% eng / AP	Mandat	Prévision
<b>00-61-0-161 Evacuation des eaux et des ordures dans la ville d'Antananarivo(SAMVA)</b>															
20130	Assistance technique (sp)	RPI	14												
20150	Etude et Recherche	RPI	170												
20171	Frais de Personnel	RPI	240												
21310	Bâtiments administratifs (sp)	RPI	544												
21520	Réseau d'assainissement	RPI	5 399												
21610	Matériels Techniques (sp)	RPI	1 144												
21720	Matériel automobile (sp)	RPI	1 500												
Total 00-61-0-161			9 011												
<b>00-61-0-164 Projet D'équipement des villes de Madagascar</b>															
20150	Etude et Recherche	RPI	1 230	864	417	150	150	90	60	415	277	954	78	832	
20156	Contrôle/Suivi/Evaluation	RPI	550	58		345	196	196	57			254	46		
20171	Frais de Personnel	RPI	33			12									
20172	Eau, Electricité, Téléphone et Loyers	RPI	180			50	49	49	98	24	48	49	27	24	
20173	Fourmitures et Services	RPI	360			100	94	94	94	46	46	94	26	46	
20174	Transports et Missions	RPI	190			50	25	5	10			5	3		
20175	Entretien et Réparation	RPI	290			75	92	92	123			92	32		
21210	Aménagement de terrain (sp)	RPI	3 800												
21250	Travaux d'urbanisme (sp)	RPI	22 000	2 127		9 068	5 772	5 026	55			7 153	33		
21340	Autres bâtiments techniques (sp)	RPI	2 981			781	1 019	926	119	48	6	926	31	48	
21410	Routes (sp)	RPI	12 500			6 782	7 922	2 887	43			2 887	23		
21510	Réseau d'adduction d'eau	RPI	437												
21520	Réseau d'assainissement	RPI	8 000			1 500	814	600	40			600	8		
21610	Matériels Techniques (sp)	RPI	100			20	20								
21630	Matériels informatiques (sp)	RPI	370			100	100								
21640	Matériel et mobilier de bureau (sp)	RPI	30			30	9	9	30			9	30		
21720	Matériel automobile (sp)	RPI	6 000			2 000	1 998								
Total 00-61-0-164			59 051	3 049	417	21 063	18 260	9 974	47	533	3	13 023	22	950	

Tableau 184. Engagements et mandatements par sections (suite)

Rubrique	Rubrique Lib	Grp cat	AP	Antérieur		2004				Cumul			2005	
				Engag	Manda	CP	Prévision	engagés	%engagés / CP	Mandats	% mand 04/ CP	engagé	% eng / AP	Mandat
<b>00-61-0-165 Travaux de Protection de la ville de Toliary</b>														
20130	Assistance technique (sp)	EE	4 900	5 402	2 774	800						5 402	110	2 774
20130	Assistance technique (sp)	RPI	2 800	2 580	177	1 900						2 580	92	177
20130	Assistance technique (sp)	TTL	660	623	592	58						623	94	592
20150	Etude et Recherche	EE	300											
20156	Contrôle/Suivi/Evaluation	EE	500			200	200	200	100			200	40	
20156	Contrôle/Suivi/Evaluation	RPI	75			50								
20156	Contrôle/Suivi/Evaluation	TTL	90			40	40	40	100			40	44	
20173	Fouritures et Services	RPI	65			6	6							
20174	Transports et Missions	RPI	50			9	9							
20175	Entretien et Réparation	RPI	60			13	13							
21110	Terrains nus (sp)	RPI	112											
21240	Travaux d'irrigation (sp)	EE	21 000	29 603	8 876	1 354	1 561	1 561	115			31 164	148	8 876
21240	Travaux d'irrigation (sp)	RPI	7 962	6 895	6 170	3 159	165	165	5			7 060	89	6 170
21240	Travaux d'irrigation (sp)	TTL	4 900	6 441	5 303	709	349	349	49			6 790	139	5 303
21550	Réseau d'électricité (sp)	RPI	50			30								
21610	Matériels Techniques (sp)	DTI	480											
21630	Matériels informatiques (sp)	EE	872											
21630	Matériels informatiques (sp)	RPI	30											
Total 00-61-0-165			44 906	51 544	23 892	8 328	2 343	2 315	28			53 859	120	23 892



Tableau 184. Engagements et mandatemts par sections (suite)

Rubrique	Rubrique Lib	Grp cat	AP	Antérieur		2004					Cumul			2005
				Engag	Manda	CP	Prévision	engagés	%engagés / CP	Mandats	% mand 04/ CP	engagé	% eng / AP	Mandat
<b>00-61-0-169 Elaboration de plan directeur d'aménagement dans zones de DEVEL</b>														
20110	Formation (sp)	RPI	30			10	70	70	700			70	233	
20150	Etude et Recherche	RPI	270			170	200	95	56			95	35	
20156	Contrôle/Suivi/Evaluation	RPI	50			30								
20173	Fournitures et Services	RPI	40			20	120	120	600			120	300	
20174	Transports et Missions	RPI	30			10	20	20	200			20	67	
20175	Entretien et Réparation	RPI	20			10	20	20	200			20	100	
21250	Travaux d'urbanisme (sp)	RPI	900			400	1 152							
21310	Bâtiments administratifs (sp)	RPI	250			100								
21340	Autres bâtiments techniques (sp)	RPI	80			80								
21720	Matériel automobile (sp)	RPI	170											
Total 00-61-0-169			1 840			830	1 582	325	39			325	18	
<b>00-61-0-170 Elaboration de plan simplifié d'urbanisme des 40 communes</b>														
20110	Formation (sp)	RPI	330			60								
20120	Animation et Encadrement (sp)	RPI	120			35	35	35	100			35	29	
20130	Assistance technique (sp)	RPI	90				88							
20150	Etude et Recherche	RPI	150			150	442							
20172	Eau, Electricité, Téléphone et Loyers	RPI	140			30								
20173	Fournitures et Services	RPI	125			100								
20174	Transports et Missions	RPI	170			70	70	70	100			70	41	
20175	Entretien et Réparation	RPI	100			20								
21610	Matériels Techniques (sp)	RPI	900			130	130							
21630	Matériels informatiques (sp)	RPI	1 150			405	2 850	1 650	407			1 650	143	
21720	Matériel automobile (sp)	RPI	300											
Total 00-61-0-170			3 575			1 000	3 615	1 755	176			1 755	49	
<b>00-61-0-171 Equipement d'infrastructures national d'information GEOGR DE BASE (IGB)</b>														
20173	Fournitures et Services	RPI	180			30								
20174	Transports et Missions	RPI	300			70	70							
21610	Matériels Techniques (sp)	RPI	1 450			300								
21800	Installations complexes spécialisées (sp)	RPI	2 400			400	699	399	100			399	17	
Total 00-61-0-171			4 330			800	769	399	50			399	9	
<b>00-61-0-172 Protection de la ville d'Antananarivo contre les inondations(APIPA)</b>														
20150	Etude et Recherche	RPI	18			18	18	18	100			18	100	
20171	Frais de Personnel	RPI	14			14	14	14	100	14	100	14	100	14
20172	Eau, Electricité, Téléphone et Loyers	RPI	20			20	20	20	100			20	100	
20173	Fournitures et Services	RPI	30			30	30	30	100			30	100	
20174	Transports et Missions	RPI	2			2	2	2	100			2	100	
21210	Aménagement de terrain (sp)	RPI	616			616	669	669	109	668	108	669	109	668
21240	Travaux d'irrigation (sp)	RPI	300			300	331	331	110			331	110	
Total 00-61-0-172			1 000			1 000	1 084	1 084	108	682	68	1 084	108	682

Tableau 184. Engagements et mandatemts par sections (suite)

Rubrique	Rubrique Lib	Grp cat	AP	Antérieur				2004				Cumul				2005
				Engag	Manda	CP	Prévision	engagés	%engagés / CP	Mandats	% mand 04/ CP	engagé	% eng / AP	Mandat	Prévis°	
<b>00-61-0-173 Projet sectoriel transport(PSTVOLET MTM)</b>																
20110	Formation (sp)	EE	150			100										
20110	Formation (sp)	RPI	25			25										
20130	Assistance technique (sp)	EE	9 750	32 402	2 826	8 250	1 489	1 489	18	229	3	33 891	348	3 055		
20130	Assistance technique (sp)	RPI	185	840	107	115	124	124	108	6	5	964	521	113	160	
20130	Assistance technique (sp)	TTL	850	2 102	781	664	44	44	7	46	7	2 146	252	827		
20150	Etude et Recherche	EE	1 200	25 072	3 481	820	783	558	68			25 630	2136	3 481		
20150	Etude et Recherche	RPI	115	1 448	146	25	143	87	348			1 535	1335	146		
20150	Etude et Recherche	TTL	150	1 678	700	100	38	38	38			1 716	1144	700		
20171	Frais de Personnel	EE	650			300										
20171	Frais de Personnel	RPI	40			20										
20172	Eau, Electricité, Téléphone et Loyers	EE	500			300										
20172	Eau, Electricité, Téléphone et Loyers	RPI	10													
20173	Fournitures et Services	EE	450	3 828	704	300	439	439	146			4 267	948	704		
20173	Fournitures et Services	RPI	50	794	13	20	109	109	545			903	1806	13		
20174	Transports et Missions	EE	250			120										
20174	Transports et Missions	RPI	45			25										
20175	Entretien et Réparation	EE	320			180										
20175	Entretien et Réparation	RPI	55			35										
21220	Aménagement des aérodomes (sp)	EE	4 200			2 467	21 232	13 512	548			13 512	322			
21220	Aménagement des aérodomes (sp)	RPI	140			30	2 781	851	2837			851	608			
21220	Aménagement des aérodomes (sp)	TTL	620			415	1 081	1 081	260			1 081	174			
21230	Aménagement des Ports (sp)	EE	5 600	79 561	16 918	2 578						79 561	1421	16 918		
21230	Aménagement des Ports (sp)	RPI	80			30										
21230	Aménagement des Ports (sp)	TTL	445	7 680	3 187	245						7 680	1726	3 187		
21310	Batiments administratifs (sp)	EE	1 300	906	300	600	20	20	3	542	90	926	71	842		
21310	Batiments administratifs (sp)	TTL	300	250	99	200	6	6	3	74	37	256	85	173		
21410	Routes (sp)	EE	2 700													
21410	Routes (sp)	RPI	50			50										
21410	Routes (sp)	TTL														
21420	Voies ferrées (sp)	EE	9 000			9 000										
21420	Voies ferrées (sp)	RPI	50			25										
21420	Voies ferrées (sp)	TTL	350			200										
21430	Voies d'eau (sp)	EE	10 000	4 681	2 004	1 000				445	45	4 681	47	2 449		
21430	Voies d'eau (sp)	RPI	60	520		25						520	867			
21430	Voies d'eau (sp)	TTL	1 055	1 040	72	333				231	69	1 040	99	303		
21610	Matériels Techniques (sp)	EE	3 000	8 732	1 119	1 000	9 858	9 858	986			18 590	620	1 119		
21610	Matériels Techniques (sp)	RPI	130	357	306	50	4	4	8			361	278	306		
21610	Matériels Techniques (sp)	TTL	1 500	1 763	1 532	250	46	46	18			1 809	121	1 532		
21630	Matériels informatiques (sp)	RPI	20			20										
21720	Matériel automobile (sp)	EE	2 000			2 000										
21720	Matériel automobile (sp)	TTL	5			5										
21730	Matériel fluvial (sp)	EE														
21730	Matériel fluvial (sp)	RPI	5			5										
21730	Matériel fluvial (sp)	TTL														
21740	Matériel ferroviaire (sp)	EE	2 000			2 000										
Total 00-61-0-173			59 405	173 654	34 295	33 927	38 197	28 266	83	1 573	5	201 920	340	35 868	160	



Tableau 184. Engagements et mandatemts par sections (suite)

Rubrique	Rubrique Lib	Grp cat	AP	Antérieur		2004					Cumul			2005
				Engag	Manda	CP	Prévision	engagés	%engagés / CP	Mandats	% mand 04/ CP	engagé	% eng / AP	Mandat
<b>00-61-0-174 Dégâts cycloniques (MTP)</b>				<b>Cellule de gestion des grands travaux</b>										
20130	Assistance technique (sp)	RPI	200											
20130	Assistance technique (sp)	SUB	5 826	100		362	345	345	95	153	42	445	8	153
20130	Assistance technique (sp)	TTL	2 500	248		50	50	50	100	16	32	298	12	16
20150	Etude et Recherche	EE	1 000			500								
20150	Etude et Recherche	RPI	1 659			30								
20150	Etude et Recherche	SUB	3 600			637								
20150	Etude et Recherche	TTL	820			165								
21410	Routes (sp)	DTI	860			3								
21410	Routes (sp)	EE	11 250			3 750								
21410	Routes (sp)	RPI	10 850			100								
21410	Routes (sp)	SUB	49 800	22 980	15 759	15 000	15 778	15 778	105	13 058	87	38 758	78	28 817
21410	Routes (sp)	TTL	7 620	4 084	3 082	3 101	2 597	2 597	84	2 305	74	6 681	88	5 387
21420	Voies ferrées (sp)	EE	11 250			3 750								
21420	Voies ferrées (sp)	RPI	210			70								
21420	Voies ferrées (sp)	TTL	1 500	202	20	110	112	112	102			314	21	20
21610	Matériels Techniques (sp)	SUB	10 250	4			743	743		4		747	7	4
21610	Matériels Techniques (sp)	TTL	3 600											
Total 00-61-0-174			122 795	27 618	18 861	27 628	19 625	19 625	71	15 536	56	47 243	38	34 397
<b>00-61-0-175 Reha rues ville Toliary- Andilana-Hell Ville-Ambatol- Ambatondrazaka</b>														
20130	Assistance technique (sp)	RPI	220											
20150	Etude et Recherche	RPI	105											
20156	Contrôle/Suivi/Evaluation	RPI	66											
20173	Fournitures et Services	RPI	160			50	50	50	100			50	31	
20174	Transports et Missions	RPI	220			70	70	70	100			70	32	
20175	Entretien et Réparation	RPI	110			30								
21250	Travaux d'urbanisme (sp)	RPI	6 500	13 900	12 733	850	8 500	5 000	588			18 900	291	12 733
21310	Bâtiments administratifs (sp)	RPI	7 500											
21340	Autres bâtiments techniques (sp)	RPI	3 910											
21610	Matériels Techniques (sp)	RPI	538											
Total 00-61-0-175			19 329	13 900	12 733	1 000	8 620	5 120	512			19 020	98	12 733
<b>00-61-0-176 Projet Routier IXème FED</b>				<b>Cellule de gestion des grands travaux</b>										
20130	Assistance technique (sp)	SUB	58 000			7 000	15	15	0	15	0	15	0	15
20130	Assistance technique (sp)	TTL	6 000			1 270								
20150	Etude et Recherche	SUB	18 000			2 000	33 000							
20150	Etude et Recherche	TTL	4 000			100	6 600							
21410	Routes (sp)	SUB	275 000			50 000	330 000							
21410	Routes (sp)	TTL	48 800			3 264	43 036	36	1			36	0	
Total 00-61-0-176			409 800			63 634	412 651	51	0	15	0	51	0	15



Tableau 184. Engagements et mandatements par sections (suite)

Rubrique	Rubrique Lib	Grp cat	AP	Antérieur		2004					Cumul			2005	
				Engag	Manda	CP	Prévision	engagés	%engagés / CP	Mandats	% mand 04/ CP	engagé	% eng / AP	Mandat	Prévis°
<b>00-61-1-102 Programme national d'entretien des OA Antananarivo- phase II</b>															
20130	Assistance technique (sp)	RPI	175			45									
20156	Contrôle/Suivi/Evaluation	RPI	105			25									
21410	Routes (sp)	RPI	3 800			950	507	507	53			507	13		
Total 00-61-1-102			4 080			1 020	507	507	50			507	12		
<b>00-61-1-103 Programme national d'entretien des OA Antsiranana - phase II</b>															
20130	Assistance technique (sp)	RPI	120			30									
20156	Contrôle/Suivi/Evaluation	RPI	120			30									
21410	Routes (sp)	RPI	4 608			1 152	1 090								
Total 00-61-1-103			4 848			1 212	1 090								
<b>00-61-1-104 Programme national d'entretien des OA Fianarantsoa - phase II</b>															
20130	Assistance technique (sp)	RPI	200			50	49	49	98	21	42	49	25	21	
20156	Contrôle/Suivi/Evaluation	RPI	200			50	50	50	100	35	70	50	25	35	
21410	Routes (sp)	RPI	3 680			920	911	911	99			911	25		
Total 00-61-1-104			4 080			1 020	1 010	1 010	99	56	5	1 010	25	56	
<b>00-61-1-105 Programme national d'entretien des OA Mahajanga-phase II</b>															
20130	Assistance technique (sp)	RPI	200												
20156	Contrôle/Suivi/Evaluation	RPI	200												
21410	Routes (sp)	RPI	4 088			1 122									
Total 00-61-1-105			4 488			1 122									
<b>00-61-1-106 Programme national d'entretien des OA Toamasina-phase II</b>															
20130	Assistance technique (sp)	RPI	200			50									
20156	Contrôle/Suivi/Evaluation	RPI	200			50									
21410	Routes (sp)	RPI	4 484			1 121	1 098	1 098	98	369	33	1 098	24	369	
Total 00-61-1-106			4 884			1 221	1 098	1 098	90	369	30	1 098	22	369	
<b>00-61-1-107 Programme national d'entretien des OA Toliary- phase II</b>															
20130	Assistance technique (sp)	RPI	200			50									
20156	Contrôle/Suivi/Evaluation	RPI	200			50									
21410	Routes (sp)	RPI	4 484			1 121	1 121								
Total 00-61-1-107			4 884			1 221	1 121								
<b>00-61-1-109 Programme national d'entretien routier Antananarivo- phase II</b>															
20150	Etude et Recherche	RPI	800			200									
20171	Frais de Personnel	RPI	1 890			400									
20172	Eau, Electricité, Téléphone et Loyers	RPI	290			70									
20173	Fournitures et Services	RPI	320			80									
20174	Transports et Missions	RPI	400			100									
20175	Entretien et Réparation	RPI	740			260									
21410	Routes (sp)	RPI	5 520			1 380	814	814	59			814	15		
Total 00-61-1-109			9 960			2 490	814	814	33			814	8		

Tableau 184. Engagements et mandatemts par sections (suite)

Rubrique	Rubrique Lib	Grp cat	AP	Antérieur		2004					Cumul			2005			
				Engag	Manda	CP	Prévision	engagés	%engagés / CP	Mandats	% mand 04/ CP	engagé	% eng / AP	Mandat	Prévis°		
<b>00-61-1-110 Programme national d'entretien routier Antsiranana-phase II</b>																	
20171	Frais de Personnel	RPI	848			222											
20172	Eau, Electricité, Téléphone et Loyers	RPI	232			58											
20173	Fournitures et Services	RPI	260			65											
20174	Transports et Missions	RPI	328			82											
20175	Entretien et Réparation	RPI	532			133											
21410	Routes (sp)	RPI	3 256			803	803										
Total 00-61-1-110			5 456			1 363	803										
<b>00-61-1-111 Programme national d'entretien routier Fianarantsoa-phase II</b>																	
20171	Frais de Personnel	RPI	1 756			439											
20172	Eau, Electricité, Téléphone et Loyers	RPI	240			60	59	59	98	26	43	59	25	26			
20173	Fournitures et Services	RPI	280			70	65	65	93	34	49	65	23	34			
20174	Transports et Missions	RPI	348			87	87	87	100	87	100	87	25	87			
20175	Entretien et Réparation	RPI	560			140	128	128	91	113	81	128	23	113			
21410	Routes (sp)	RPI	2 052			513	279	279	54			279	14				
Total 00-61-1-111			5 236			1 309	618	618	47	260	20	618	12	260			
<b>00-61-1-112 Programme national d'entretien routier Mahajanga-phase II</b>																	
20171	Frais de Personnel	RPI	1 760			440											
20172	Eau, Electricité, Téléphone et Loyers	RPI	248			62											
20173	Fournitures et Services	RPI	280			70											
20174	Transports et Missions	RPI	352			50											
20175	Entretien et Réparation	RPI	560			178											
21410	Routes (sp)	RPI	2 892			723											
Total 00-61-1-112			6 092			1 523											
<b>00-61-1-113 Programme national d'entretien routier Toamasina-phase II</b>																	
20171	Frais de Personnel	RPI	1 200			332											
20173	Fournitures et Services	RPI	150			16											
20174	Transports et Missions	RPI	236			61											
20175	Entretien et Réparation	RPI	208			70											
21410	Routes (sp)	RPI	5 060			1 211	1 210	1 210	100	546	45	1 210	24	546			
Total 00-61-1-113			6 854			1 690	1 210	1 210	72	546	32	1 210	18	546			
<b>00-61-1-114 Programme national d'entretien routier Toliary-phase II</b>																	
20171	Frais de Personnel	RPI	428			355											
20173	Fournitures et Services	RPI	200			51											
20174	Transports et Missions	RPI	280			72											
20175	Entretien et Réparation	RPI	200			68											
21410	Routes (sp)	RPI	4 980			975	979										
Total 00-61-1-114			6 088			1 521	979										
<b>Total Loi de Finances</b>			<b>6 266 052</b>			<b>1 809 731</b>	<b>663 406</b>	<b>1 066 207</b>	<b>3 501 952</b>	<b>2 272 126</b>	<b>213</b>	<b>561 555</b>	<b>53</b>	<b>4 081 857</b>	<b>65</b>	<b>1 224 961</b>	<b>799 953</b>

Tableau 184. Engagements et mandatements par sections (suite)

Rubrique	Rubrique Lib	Grp cat	AP	Antérieur		2004					Cumul			2005	
				Engag	Mand a	CP	Prévision	engagés	%engagés / CP	Mandats	% mand 04/ CP	engagé	% eng / AP	Mandat	Prévision
<b>FER-TRX-URGA Programme des Travaux d'urgences - Dégâts cycloniques</b>															
20130	Assistance technique (sp)	RPI													
21410	Routes (sp)	RPI													
Total FER-TRX-URGA															
<b>FER-TRX-URGC Programme des Travaux d'urgences - Dégâts cycloniques</b>															
20130	Assistance technique (sp)	RPI													
21410	Routes (sp)	RPI				2 567	2 567		2 363		2 567		2 363		
Total FER-TRX-URGC															
<b>FER-TRX-URGD Programme des Travaux d'urgences - Dégâts cycloniques</b>															
20130	Assistance technique (sp)	RPI	1 000			1 000	30	30	3		30	3			
21410	Routes (sp)	RPI	9 000	2 616		9 000	4 302	4 302	48	5 850	65	6 918	77	5 850	
Total FER-TRX-URGD															
<b>FER-TRX-URGE Programme des Travaux d'urgences - Dégâts cycloniques</b>															
20130	Assistance technique (sp)	RPI													
Total FER-TRX-URGE															
<b>IPPTE-02-AT Programme IPPTE 2002 Volet Aménagement Territoire</b>															
21520	Réseau d'assainissement	IPPT	15 000			15 000									
Total IPPTE-02-AT															
<b>IPPTE-02-TP Programme IPPTE 2002 Volet TP</b>															
<b>Direction centrale des travaux publics</b>															
21410	Routes (sp)	IPPT	51 190			51 190									
21410	Routes (sp)	RPI		7 262	6 851		1 818	1 818		2 039		9 080		8 890	
Total IPPTE-02-TP															
<b>IPPTE-02-TRA Programme IPPTE 2002 Volet Transport</b>															
<b>SE/projet sectoriel de transport</b>															
20150	Etude et Recherche	IPPT	1 593			1 593									
Total IPPTE-02-TRA															
<b>IPPTE-03-AGE IPPTE AGETIP 20003</b>															
<b>* DCA/AGETIPA</b>															
21410	Routes (sp)	IPPT	12 150	10 353	3 631	12 150	392	392	3	4 876	40	10 745	88	8 507	
21410	Routes (sp)	RPI					291	291		262		291		262	
Total IPPTE-03-AGE															
<b>IPPTE-03-AT Programme IPPTE 2003 Volet Aménagement du Territoire</b>															
21520	Réseau d'assainissement	IPPT	13 000			13 000									
Total IPPTE-03-AT															
<b>IPPTE-03-TP Programme IPPTE 2003 Volet TP</b>															
<b>Service de contrôle</b>															
20150	Etude et Recherche	IPPT	6 800			6 800									
20150	Etude et Recherche	RPI					883	883		106		883		106	
20173	Fournitures et Services	IPPT	5 730			5 730									
20173	Fournitures et Services	RPI		3 290	261		521	521		3 412		3 811		3 673	
21410	Routes (sp)	IPPT	27 000			27 000	6 946								
21410	Routes (sp)	RPI		1 497	1 328		19 515	18 018		1 453		19 515		2 781	
Total IPPTE-03-TP															

Tableau 184. Engagements et mandatemts par sections (suite)

Rubrique	Rubrique Lib	Grp cat	AP	Antérieur		2004					Cumul			2005	
				Engag	Manda	CP	Prévision	engagés	%engagés / CP	Mandats	% mand 04/ CP	engagé	% eng / AP	Mandat	Prévision
<b>IPPTE-03-TRA Programme IPPTE 2003 Volet Transport</b>						<b>SE/projet sectoriel de transport</b>									
20150	Etude et Recherche	IPPT	18 000			18 000									
Total IPPTE-03-TRA			18 000			18 000									
<b>PDP-2003 PROJET ROUTIER 7 MAG 033 Reliquat Infrastructures Routières</b>															
20130	Assistance technique (sp)	SUB	489	489		489				64	13	489	100	64	
20130	Assistance technique (sp)	TTL	97			97									
21410	Routes (sp)	SUB	5 000			5 000									
21410	Routes (sp)	TTL	1 225			1 225									
Total PDP-2003			6 811	489		6 811				64	1	489	7	64	
<b>PREV-2005 Réhabilitation RN 34 et 35</b>						<b>Service assurance qualité</b>									
20130	Assistance technique (sp)	EE													11 000
20130	Assistance technique (sp)	TTL													1 150
20150	Etude et Recherche	EE													8 000
20150	Etude et Recherche	TTL													1 600
20156	Contrôle/Suivi/Evaluation	EE													
20156	Contrôle/Suivi/Evaluation	TTL													
21410	Routes (sp)	EE													275 000
21410	Routes (sp)	TTL													55 000
Total PREV-2005															351 750
<b>PREV2-2005 OA RN5 Nord</b>						<b>cellule de gestion des grands travaux</b>									
20130	Assistance technique (sp)	SUB													
20130	Assistance technique (sp)	TTL													
21410	Routes (sp)	SUB													
21410	Routes (sp)	TTL													
Total PREV2-2005															
<b>X 61-FER-DIE Programme d'entretien routier d'Antsiranana</b>															
20156	Contrôle/Suivi/Evaluation	SUB	643			643	643	643	100	134	21	643	100	134	
21410	Routes (sp)	SUB	7 152	5 215		7 152	1 159	1 159	16	2 019	28	6 374	89	2 019	
Total X 61-FER-DIE			7 795	5 215		7 795	1 802	1 802	23	2 153	28	7 017	90	2 153	
<b>X 61-FER-FIA Programme d'entretien routier de Fianarantsoa</b>															
20156	Contrôle/Suivi/Evaluation	SUB	1 022			1 022									
21410	Routes (sp)	SUB	11 961	7 725		11 961	3 657	2 879	24	5 531	46	10 604	89	5 531	
Total X 61-FER-FIA			12 983	7 725		12 983	3 657	2 879	22	5 531	43	10 604	82	5 531	
<b>X 61-FER-MJN Programme d'entretien routier Mahajanga</b>															
20156	Contrôle/Suivi/Evaluation	SUB	951			951	930	930	98	285	30	930	98	285	
21410	Routes (sp)	SUB	10 880	2 555		10 880	5 954	5 954	55	4 429	41	8 509	78	4 429	
Total X 61-FER-MJN			11 831	2 555		11 831	6 884	6 884	58	4 714	40	9 439	80	4 714	
<b>X 61-FER-RES Ressources affectées du PIP 2002</b>						<b>Service des études</b>									
20130	Assistance technique (sp)	RPI	685	253	1 153	685	1 153	1 153	168			1 406	205	1 153	
20150	Etude et Recherche	RPI	1 015		287	1 015	287	287	28			287	28	287	
21410	Routes (sp)	RPI	49 815	3 999		49 815	27 713	27 713	56	26 223	53	31 712	64	26 223	
Total X 61-FER-RES			51 515	4 252	1 440	51 515	29 153	29 153	57	26 223	51	33 405	65	27 663	

Tableau 184. Engagements et mandatemts par sections (suite)

Rubrique	Rubrique Lib	Grp cat	AP	Antérieur		2004					Cumul			2005	
				Engag	Manda	CP	Prévision	engagés	%engagés / CP	Mandats	% mand 04/ CP	engagé	% eng / AP	Mandat	Prévision
<b>X 61-FER-TMV Programme d'entretien routier Toamasina</b>															
20156	Contrôle/Suivi/Evaluation	SUB	814			814	633	633	78	218	27	633	78	218	
21410	Routes (sp)	SUB	9 958	3 253		9 958	6 189	6 108	61	5 223	52	9 361	94	5 223	
Total X 61-FER-TMV			10 772	3 253		10 772	6 822	6 741	63	5 441	51	9 994	93	5 441	
<b>X 61-FER-TNR Programme d'entretien routier Antananarivo</b>															
20156	Contrôle/Suivi/Evaluation	SUB	755			755	755	755	100	197	26	755	100	197	
21410	Routes (sp)	SUB	8 390	5 689	1 356	8 390	10 186	9 911	118	8 761	104	15 600	186	10 117	
Total X 61-FER-TNR			9 145	5 689	1 356	9 145	10 941	10 666	117	8 958	98	16 355	179	10 314	
<b>X 61-FER-TUL Programme d'entretien routier Toliary</b>															
<b>Direction provinciale des travaux publics Toliary</b>															
20156	Contrôle/Suivi/Evaluation	SUB	1 260			1 260	1 260	1 260	100	51	4	1 260	100	51	
21410	Routes (sp)	SUB	14 526	9 099		14 526	4 662	4 662	32	6 398	44	13 761	95	6 398	
Total X 61-FER-TUL			15 786	9 099		15 786	5 922	5 922	38	6 449	41	15 021	95	6 449	
<b>X 69-01-999- Construction bat cour suprême Anosy</b>															
20150	Etude et Recherche	RPI					295								
Total X 69-01-999-							295								
<b>X-0 61- CIER Programme d'entretien routier DGO /CIER</b>															
<b>Direction générale des opérations</b>															
20156	Contrôle/Suivi/Evaluation	SUB	502			502									
21410	Routes (sp)	SUB	5 583	1 035		5 583	2 360	2 360	42	2 118	38	3 395	61	2 118	
Total X-0 61- CIER			6 085	1 035		6 085	2 360	2 360	39	2 118	35	3 395	56	2 118	
<b>X-61FER-2004 Ressources affectées 2004</b>															
<b>Service de contrôle</b>															
20130	Assistance technique (sp)	RPI	867			867	234	234	27	30	3	234	27	30	
21410	Routes (sp)	RPI	16 900			16 900	16 671	16 671	99			16 671	99		
Total X-61FER-2004			17 767			17 767	16 905	16 905	95	30	0	16 905	95	30	
<b>X61-FER-EP Entretien Périodique de la RN7</b>															
<b>Cellule de gestion des grands travaux</b>															
21410	Routes (sp)	SUB	29 017			29 017	29 017	29 017	100	15 936	55	29 017	100	15 936	
Total Entretien Périodique de la RN7						29 017	29 017	29 017	100	15 936	55	29 017	100	15 936	
Total Ressources affectées			339 970	64 330	14 867	339 970	151 023	141 151	42	97 978	29	205 481	60	112 845	351 750
Total général			6 606 022	1 874 061	678 273	1 406 177	3 652 975	2 413 277	172	659 533	47	4 287 338	65	1 337 806	1 151 703





Tableau 1. Tarifs du bulletin d'informations et de statistiques.....	2
Tableau 2. Calcul du Taux de Change Effectif Réel.....	3
Tableau 3. La Masse Monétaire (M3).....	4
Tableau 4. Structure de la Masse Monétaire (M3) en pourcentage.....	4
Tableau 5. Nombre de billets et monnaies fiduciaires en circulation : par catégorie de billets.....	5
Tableau 6. Nombre de billets et monnaies fiduciaires en circulation : par catégorie de pièces.....	6
Tableau 7. Situation de la banque centrale : Actif.....	7-8
Tableau 8. Situation de la banque centrale : Passif.....	9-10
Tableau 9. Situation des banques de dépôts : actif.....	11-12
Tableau 10. Situation des banques de dépôts : passif.....	13-14
Tableau 11. Système Monétaire : Ressources.....	15-16
Tableau 12. Système Monétaire : Contreparties.....	17-18
Tableau 13. Emissions de bons du trésor par adjudication.....	19-20
Tableau 14. Balance des paiements (1) (Flux cumulés trimestriels).....	21
Tableau 15. Criminalité.....	24
Tableau 16. Accidents de la circulation.....	24
Tableau 17. Police de la route.....	24
Tableau 18. Alcool frauduleux.....	25
Tableau 19. Tabac.....	25
Tableau 20. Cannabis.....	25
Tableau 21. Vol des bœufs.....	25
Tableau 22. Criminalité.....	26
Tableau 23. Accidents de la circulation.....	26
Tableau 24. Police de la route.....	26
Tableau 25. Alcool frauduleux.....	26
Tableau 26. Tabac.....	27
Tableau 27. Cannabis.....	27
Tableau 28. Vol des bœufs.....	27
Tableau 29. Liste des Fivondronana par Région.....	31
Tableau 30. Répartition de la population par province et par région selon les grands groupes d'ages particuliers.....	32
Tableau 31. Objectif 1 : Faire disparaître l'extrême pauvreté et la faim.....	33
Tableau 32. Objectif 2 : Réduire la mortalité des enfants de moins de 5 ans.....	33
Tableau 33. Objectif 3 : Améliorer la santé maternelle.....	33
Tableau 34. Objectif 4 : Combattre le VIH/SIDA, le paludisme et d'autres maladies.....	33
Tableau 35. Santé de la mère et de l'enfant.....	34
Tableau 36. Réduire la mortalité infanto juvénile et le travail des enfants.....	34
Tableau 37. Taux de mortalité maternelle.....	34
Tableau 38. Indicateurs démographiques contextuels.....	34
Tableau 39. Développement social et lutte contre la pauvreté.....	35
Tableau 40. Taux de la croissance de la population urbaine.....	35
Tableau 41. Capacités humaines et vulnérabilité extrême.....	35
Tableau 42. Taux de mortalité, malnutrition des enfants de moins de 5ans.....	36
Tableau 43. Prévalence contraceptive, soins prénatals et soins à la naissance.....	36
Tableau 44. Sel Iodé, supplémentaire en Vitamine A, allaitement et alimentation complémentaire... ans.....	37
Tableau 45. Vaccination avant l'âge de 1 an, maladies diarrhéiques et IRA des enfants moins de 5 ans.....	37
Tableau 46. Enregistrement des naissances, vulnérabilité extrême.....	38
Tableau 47. Suivi de la PCIME et du Paludisme.....	38

Tableau 48. Suivi du VIH/SIDA.....	38
Tableau 49. Les indicateurs de confiance des ménages par province en %.....	47
Tableau 50. Résumé des indicateurs de confiance.....	47
Tableau 51. Réponse des chefs de ménages par centres urbains et leur opinion sur les perspectives d'évolution du niveau de vie.....	47
Tableau 52. Situation des principaux indicateurs macroéconomiques.....	47
Tableau 53. L'évolution physique de l'environnement à Madagascar.....	49-50
Tableau 54. Evolution trimestrielle de la production industrielle des entreprises du régime commun par grande branche (NES).....	52
Tableau 55. Evolution du commerce spécial d'exportation (valeur FAB en milliard de fmg).....	54
Tableau 56. Commerce spécial d'exportation en valeur selon le pays et / ou la région de destination	54
Tableau 57. Répartition des immatriculations selon le genre de véhicules au cours du deuxième trimestre 2004.....	58
Tableau 58. Répartition des immatriculations selon la marque des véhicules au cours du deuxième trimestre 2004.....	59
Tableau 59. Répartition de l'effectif des établissements formels créés par province et année à Madagascar Concentration dans la province d'Antananarivo.....	60
Tableau 60. Répartition de l'effectif des établissements formels créés par région et année.....	61
Tableau 61. Répartition des établissements formels créés, par branche d'activité à Madagascar.....	62
Tableau 62. Répartition des établissements formels créés, par forme juridique à Madagascar.....	62
Tableau 63. Evolution du montant moyen médian des investissements déclarés lors de la création des sociétés a Madagascar par type d'investisseurs.....	63
Tableau 64. Evolution du fonds de démarrage moyen et médian des entreprises individuelles à Madagascar.....	63
Tableau 65. Indices des prix par regroupement.....	64
Tableau 66. Evolution de la pauvreté de 1999 à 2002 selon les strates.....	65
Tableau 67. Indicateurs de pauvreté selon le genre du chef de ménage.....	66
Tableau 68. Indicateurs de pauvreté selon la proportion des membres du ménage qui ont un niveau secondaire ou universitaire.....	66
Tableau 69. Evolution de la pauvreté de 1999 à 2002 selon les strates.....	66
Tableau 70. Répartition de la population selon le niveau d'instruction.....	67
Tableau 71. Répartition de la population selon le niveau d'instruction et le milieu.....	67
Tableau 72. Répartition de la population selon le niveau d'instruction et le genre.....	67
Tableau 73. Temps d'attente médian, selon le type de centres et par milieu (Approche usagers).....	67
Tableau 74. Satisfaction des usagers, par type de centre et milieu en consultations.....	68
Tableau 75. Satisfaction des usagers sur la qualité des médicaments fournis dans les CSB, par type de centres et milieu.....	68
Tableau 76. Satisfaction des usagers sur la quantité de médicaments fournis dans les CSB, par type de centres et milieu.....	69
Tableau 77. Coût moyen des consultations et médicaments par pathologie, par type de centres et milieu.....	69
Tableau 78. Durée moyenne des déplacements et distance médiane des formations sanitaires, selon le moyen de transport.....	70
Tableau 79. Durée du déplacement.....	70
Tableau 80. Distance médiane des formations sanitaires.....	71
Tableau 81. Fréquence d'utilisation.....	71
Tableau 82. Coût moyen.....	71
Tableau 83. Evolution du taux d'activité.....	72
Tableau 84. Taux d'activité des femmes par faritany.....	72
Tableau 85. Evolution du taux de chômage.....	73
Tableau 86. Structure des emplois selon le milieu de résidence.....	73
Tableau 87. Effectif des agents de l'Etat par catégorie et sexe (année 2001 à 2004).....	74
Tableau 88. Pourcentage des effectifs des agents de l'Etat par catégorie et par sexe (année 1991 à 2004).....	74
Tableau 89. Evolution des salaires mensuels bruts des fonctionnaires (montant).....	75
Tableau 90. Evolution des salaires mensuels bruts des fonctionnaires (pourcentage).....	75
Tableau 91. Répartition de l'effectif des investisseurs asiatiques du 1er janvier 2004 au 31 octobre 2004.....	76

Tableau 92. Évolution annuelle des effectifs des établissements formels créés à Antananarivo selon la forme juridique de 2000 à 2003.....	76
Tableau 93. Répartition par branche d'activité de l'effectif des établissements créés à Antananarivo du 1er janvier 2004 au 31 octobre 2004.....	77
Tableau 94. Variation mensuelle des indices des prix à la consommation à Antananarivo de 2001 à 2004.....	78
Tableau 95. Variation mensuelle des indices des prix des produits de première nécessité à Antananarivo de 2001 à 2004.....	78
Tableau 96. Variation mensuelle des prix moyens de quelques produits de première nécessité de septembre 2003 à septembre 2004.....	79
Tableau 97. Répartition des échantillons selon le mode de culture.....	81
Tableau 98. Rendement biologique moyen de la riziculture aquatique 2 <sup>e</sup> saison.....	81
Tableau 99. Rendements rizicoles 2004.....	81
Tableau 100. Effectif du cheptel par espèce au niveau national.....	83
Tableau 101. Prix moyen des principaux produits sur les marchés ruraux 2004.....	84
Tableau 102. Prix moyen aux producteurs par produit selon la Province (cultures vivrières).....	84
Tableau 103. Superficie cultivée des principaux produits du règne végétal.....	85
Tableau 104. Effectifs des inscrits et des admis au baccalauréat de 1994 à 2004.....	87
Tableau 105. Effectifs des nouveaux bacheliers inscrits en première année dans les institutions supérieures sous tutelles du MENRS de 1998 à 2003.....	87
Tableau 106. Statistique baccalauréat 2004.....	88
Tableau 107. Récapitulation Générale (baccalauréat année 2004).....	89
Tableau 108. Taux de transition de 1998 à 2003 dans les institutions supérieures publiques et privées.....	90
Tableau 109. Effectifs des étudiants boursiers des institutions sous tutelles du MENRS en 2004.....	91
Tableau. 110. Effectifs des étudiants malgaches boursiers à l'étranger en 2004.....	91
Tableau. 111. Taux de réussite aux examens par année d'études année universitaire 2002-2003 dans le secteur public.....	92
Tableau 112. Taux de survie des étudiants des universités par type d'établissement (taux de flux à l'issue de 2001-2002).....	92
Tableau 113. Evolution des effectifs des étudiants des 6 Universités.....	92
Tableau 114. Diplômés des institutions d'enseignement supérieur publiques année universitaire 2002-2003.....	93
Tableau 115. Répartition des diplômes 2003 par type de diplôme dans les universités INSTN, IST, CNTEMAD.....	93
Tableau 116. Répartition du personnel administratif et technique des universités par catégorie en 2003.....	93
Tableau 117. Répartition des enseignants permanents nationaux des 6 universités par domaine d'enseignement en 2003-2004.....	94
Tableau 118. Effectifs des enseignants permanents nationaux dans les institutions d'enseignement supérieur publiques de 2000 à 2004.....	95
Tableau 119. Répartition par tranches d'âge et par grade des enseignants permanents nationaux des 6 universités et de l'INSTN (année universitaire 2002-2003).....	95
Tableau 120. Carte de formation supérieure des institutions sous tutelles du MENRS en 2004.....	96
Tableau 121. Effectifs des étudiants inscrits/apprenants toutes nationalités confondues des institutions sous tutelles du MENRS en 2004.....	98-99
Tableau 122. Personnel chercheur enseignant du FOFIFA année 2004.....	100
Tableau 123. Personnel administratif et technique du FOFIFA année 2004.....	100
Tableau 124. Personnel administratif et technique du PBZT année 2004.....	100
Tableau 125. Personnel administratif et technique du CNARP année 2004.....	101
Tableau 126. Dépenses Budget du MENRS en %.....	102
Tableau 127. Evolution des pourcentages des redoublants de 2000-2001 en 2003-2004.....	103
Tableau 128. Bilan des travaux du guide 2004 (deuxième trimestre).....	107
Tableau 129. Bilan des travaux du guide 2004 (troisième trimestre).....	108
Tableau 130. Déclaration d'importation de véhicules à Madagascar 1 <sup>er</sup> et 2 <sup>e</sup> semestre 2003 et 1 <sup>er</sup> semestre 2004.....	112

Tableau 131. Évolution de la création de coopératives dans le faritany d'Antananarivo de 2000 à 2004 (base 100 = 2000).....	112
Tableau 132. Récapitulatif de la répartition des sociétés créés par secteur d'activités créés suivant le capital social de janvier à octobre 04.....	113
Tableau 133. Récapitulatif de la répartition des sociétés créés par secteur d'activités créés suivant le capital social de janvier à octobre 03.....	113
Tableau 134. Répartition des entreprises franches opérationnelles par secteur d'activités de 2001 à 2004.....	114
Tableau 135. Effectif des artisans par filière en 2003.....	114
Tableau 136. Nombre de certificats de nom contamination radioactivité de produits alimentaires délivrés au cours du l'année 2004 (Indicateur indemnitaire dans le cadre de l'assainissement du commerce).....	115
Tableau 137. Nombre de prélèvement d'échantillons des produits alimentaires pour analyse à l'INSTN (du janvier à octobre 2004).....	115
Tableau 130. Evolution du nombre d'entreprises agréées en zone franche à Madagascar de 2001 à 2004.....	115
Tableau 139. Situation des projets agréés en zone franche octobre 2004.....	116
Tableau 140. Evolution de l'effectif du personnel de l'administration pénitentiaire 2003 à 2006.....	117
Tableau 141. Formation initiale des élèves pénitentiaires.....	117
Tableau 142. Situation médico-sanitaire du 1er semestre 2004 dans les 14 régions de l'administration pénitentiaire.....	118
Tableau 143. Récapitulation du 1er semestre 2004.....	119
Tableau 144. Main d'œuvre et encadrement des 270 camps pénaux.....	119
Tableau 145. Elevage.....	119
Tableau 146. Pêche.....	119
Tableau 147. Productions vivrières.....	120
Tableau 148. Situation des établissements pénitentiaires au mois de Septembre 2004.....	121
Tableau 149. Récapitulation générale.....	121
Tableau 150. Situation numérique et répartition des détenus de toutes catégories (mois de septembre).....	122
Tableau 151. Evolution et perspective de population de Madagascar en période quinquennale.....	123
Tableau 152. Evolution et perspective de population du Sénégal en période quinquennale.....	123
Tableau 153. Donnés comparatives entre Madagascar et Sénégal (2000 à 2015).....	123
Tableau 154. Synthèse synoptique des stations Radios par Province (Situation Novembre 2003).....	125
Tableau 155. Situation des stations radio par Province (Année 2003).....	126
Tableau 156. Situation des stations de télévision à Madagascar.....	126
Tableau 157. Synthèse synoptique des stations Radios à Madagascar (Situation Novembre 2004).....	126
Tableau 158. Les journaux à Madagascar en 2003 et 2004.....	127
Tableau 159. Les journalistes à Madagascar en 2003 et 2004.....	127
Tableau 160. Enquête de séroprévalence de l'infection à VIH chez les femmes enceintes fréquentant les centres de CPN.....	133
Tableau 161. Promotion de la croissance et du développement de l'enfant, développement social et mental, prévention des maladies et taux de vaccination.....	136
Tableau 162. Niveau de connaissance du paludisme pour les femmes en 2003.....	136
Tableau 163. Niveau de connaissance des symptômes du paludisme pour les femmes en 2003.....	136
Tableau 164. Niveau de connaissance de la cause du paludisme pour les femmes en 2003.....	137
Tableau 165. Disponibilité des médicaments anti-paludéens en 2003.....	137
Tableau 166. Accessibilité des médicaments anti-paludéens en 2003.....	137
Tableau 167. Nombre de Formation Sanitaire à Madagascar en année 2003.....	138
Tableau 168. Missions de l'Office National pour l'Environnement.....	141
Tableau 169. Les Dossiers d' EIE soumis à l' ONE.....	141
Tableau 170. Taux de déforestation entre 1990 et 2000 des Fivondronana de la Région de Menabe.....	142
Tableau 171. Transfert de Gestion et Valorisation de la province de Toliary.....	145
Tableau 172. Dossiers d'EIE par secteur en 2004.....	145
Tableau 173. Situation des dossiers d'EIE en 2004.....	146
Tableau 174. Nombre de dossiers traités.....	147
Tableau 175. Répartition des activités de la VPM par opération.....	148
Tableau 176. Répartition du budget par composante programme.....	148
Tableau 177. Financements des bailleurs sur les routes.....	149

Tableau 178. Répartition des travaux (en Fmg).....	149
Tableau 179. Répartition des travaux (en %). ....	149
Tableau 180. Evolution du trafic des ports secondaires de Madagascar.....	149
Tableau 181. Evolution de l'exécution budgétaire 2004.....	150
Tableau 182. Situation par Gestionnaire.....	151-152
Tableau 183. Réalisations physiques réalisées en 2004.....	153
Tableau 184. Engagements et mandatements par sections.....	154-195



Graphique 1. Indice Synthétique de fécondité EDSMD-II et EDSMD-I.....	40
Graphique 2. Connaissance et utilisation actuelle des méthodes modernes.....	40
Graphique 3. Taux de prévalence contraceptive des femmes en union par Faritany.....	41
Graphique 4. Vaccination des enfants de 12-23 mois selon le type de vaccin.....	41
Graphique 5. Prévalence de la rougeole selon le carnet la déclaration de la mère et le test serologique par faritany.....	42
Graphique 6. Allaitement des enfants de 0-35 mois.....	42
Graphique 7. Connaissance du VIH/SIDA et des moyens pour l'éviter.....	43
Graphique 8. Moyens les plus cités pour éviter le VIH/SIDA.....	43
Graphique 9. Taux de séroprévalence de la syphilis par sexe et âge.....	44
Graphique 10. Taux de séroprévalence de la syphilis par sexe et faritany.....	44
Graphique 11. Evolution trimestrielle des indices de la production industrielle du régime commun..	53
Graphique 12. Evolution annuelle des échanges extérieurs.....	53
Graphique 13. Structure des importations des « Biens détaxes » par pays d'origine pour la période sept 03-juin 04.....	55
Graphique 14. Structure des importations des « Biens détaxes » par groupe de produits de la Chine pour la période sep t03-juin 04.....	55
Graphique 15. Structure des importations des « Biens détaxes » par groupe de produits de la France pour la période sept03-juin04.....	56
Graphique 16. Evolution de l'importation de riz.....	56
Graphique 17. Evolution de l'importation de ciment.....	57
Graphique 18. Evolution de l'importation de fer à béton et lames hors Eléments de voie ferrée.....	57
Graphique 19. Evolution par trimestre de la répartition des immatriculations selon le type d'opération en pourcentage en 2004.....	58
Graphique 20. Répartition des véhicules d'occasion importés selon la date de première mise en circulation au cours du deuxième trimestre 2004 (en %)......	60
Graphique 21. Evolution des incidences de la pauvreté par faritany.....	65
Graphique 22. Évolution mensuelle des Indices des Prix à la Consommation à Antananarivo de 2001 à 2004 (base 100 en 2000).....	77
Graphique 23. Évolution mensuelle des indices des prix des Produits de Première Nécessité (PPN) à Antananarivo de 2001 à 2004 (base 100 en 2000).....	78
Graphique 24. Répartition des exploitations agricoles par Province.....	82
Graphique 25. Pourcentage des exploitations agricoles pratiquant des cultures d'exportation (Niveau national).....	82
Graphique 26. Déperdition des nouveaux bacheliers.....	90
Graphique 27. Répartition du budget de fonctionnement entre 2001 et 2004.....	101
Graphique 28. Taux de survie à la 1ère année et à la dernière année d'études avec et sans redoublement garçons et filles.....	102
Graphique 29. Création de sociétés en 2003 - 2004.....	109
Graphique 30. Création de sociétés en 2004.....	109
Graphique 31. Création de SARL en 2003 - 2004.....	110
Graphique 32. Création dans le secteur secondaire.....	110
Graphique 33. Création dans le secteur Tertiaire.....	111
Graphique 34. Création dans le secteur Primaire.....	111
Graphique 35. Main d'œuvre et encadrement des 283 camps pénaux (années 2003 et 2004).....	120
Graphique 36. Pourcentage de l'Evolution des Trois Principales Causes de Morbidité vues en Consultations Externes des CSB à Madagascar de 2001 à 2003.....	130
Graphique 37. Evolution des Trois Principales Causes de Morbidité vues en Consultations Externes des CHD à Madagascar de 2001 à 2003.....	130
Graphique 38. Personnes vivant avec le VIH de 1987 à février 2003, distribution selon le Sexe....	132
Graphique 39. Personnes vivant avec le VIH de 1987 à février 2003 Distribution selon le statut civil.....	132

Graphique 40. La Mortalité des Enfants à Madagascar.....	133
Graphique 41. Pathologies Médicales vues en Consultations Externes de Référence des CHU/CHRP/ES Madagascar en 2003.....	139
Graphique 42. Pathologies vues en Consultations Externes de Référence des CHU/CHRP/ES Madagascar en 2003.....	140
Graphique 43. Répartition des dossiers EIE par province.....	142
Graphique 44. Permis de construire dans la Commune Urbaine d'Antananarivo.....	147
Graphique 45. Permis de construire dans les Communes périphériques.....	148



Carte 1. Provinces et Régions.....	30
Carte 2. Proportion d'enfants de 6 mois à 59 mois ayant reçus de la vitamine A.....	129
Carte 3. Nombre d'Alertes Epidémiques par District à Madagascar.....	134
Carte 4. Centre de Récupération Nutritionnelle Intensive à Madagascar Année 2003.....	135



## 1. Banque Centrale de Madagascar :

Madame RASOARIMALALA Emilienne, Chef de Service de la Documentation,  
Poste 6450  
Boîte postale : 550, ☎ : (261 20) 22 234-65 / 217-51 / 217-52,  
e-mail : b.c.m.@simicro.mg

## 2. Gendarmerie Nationale :

Lieutenant RATOLOJANAHARY Aimé, Commandement de la Gendarme Nationale, Service Organisation et Emploi

## 3. Institut Nationale de la Statistique (INSTAT) :

– *Direction des Relations Institutionnelles et de la Diffusion :*

DRID, Madame RAVAOSEHENO Marie Angèle, Porte 119, ☎ 22 616 68

– *Direction de la Démographie et des Statistiques Sociales :*

Madame RAMBELOSON Valérie  
DDSS, Soavimasoandro – Antananarivo, ☎ 22 538 61

– *Direction des Synthèses Economiques :*

Monsieur ANDRIAMBOLOLONA Dera  
DSY, Porte 319, ☎ 22 322 17

– *Direction des Statistiques Economiques :*

Monsieur RAKOTONDRAFARA Christian A, Chef de Division  
DSE, Porte 206, ☎ 22 357 07

– *Direction des Statistiques des Ménages :*

Monsieur RAJEMISON Harivelo, Chef de Service  
DSM, Anosy, Porte 101

– *Direction de l'Informatique :*

Monsieur RAKOTO Arsène Sylvain, Chef de Service Exploitation des Systèmes  
DI, Anosy, Porte 006, ☎ 22 259 97

– *Direction Inter-régionale d'Antananarivo :*

Madame RAZAFINDRAMANANA Liliane Norosoa, Directeur Interrégional d'Antananarivo  
Dir Tana, Porte 229, ☎ 22 322 19

## 4. Ministère de l'Agriculture, de l'Élevage et de la Pêche :

Monsieur RANDRIAMORIA Jean Nirissou, Chef de Service de la Statistique Agricole, Tranoben'ny Tantsaha, Tsimbazaza

## 5. Ministère de l'Éducation Nationale et de la Recherche Scientifique :

Monsieur RAVELO Arsène, Chef de Service de la Statistique, Porte 119 B  
Monsieur RAMBELOSON Lala, Assistant d'Enseignement Supérieur et de Recherche

## 6. Foibe Taosaritanin'i Madagasikara

Monsieur RAKOTOVAO Manarivo, Chef de Département  
BP 323, Ambanidia Antananarivo 101, ☎ 22 229 35 Fax 22 252 64, e-mail : dmctm.online.mg Site Web :  
<http://www.dts.mg/ftm>

## 7. Ministère de l'Industrialisation, du Commerce et du Développement du Secteur Privé :

Monsieur RANAIVO RAKOTOARISAINA de Manatoa Zafimanga, Chef de Service de la Conjoncture, MICDSP,  
Nouvelle Immeuble ARO Escalier A ☎ 22 677 95

**8. Ministère de la Justice, DAPES :**

Monsieur RABEHAJAINA Harijao Claude, Contrôleur de l'Administration Pénitentiaire, Service de Contrôle de la Détention et de la Statistique, ☎ 22 378 09

**9. Ministère de la Population, de la Protection Sociale et des Loisirs :**

Monsieur, RANDRIANOROMALALA Guy, Chef de Service de la Vulgarisation du P. F., Direction de la Population ☎ 22 235 32

**10. Ministère des Postes, des Télécommunications et de la Communication :**

Madame RASOARIMALALA Thérèse de l'E. J., Chef de Service, Antaninarenina.

**11. Ministère de la Santé et du Planning Familial :**

Docteur RAZAFINDRALAMBO Eric Yvon, Chef de Service des Statistiques Sanitaires (SSSA), ☎ 22 606 60/61

**12. Ministère de l'Environnement, des Eaux et Forêts :**

– *Office Nationale pour l'Environnement (ONE) :*

Madame RAHARIMALALA Voahangy, Chef d'Unité B D D/D I E, ONE, Avenue RAINILAIARIVONY Antaninarenina, BP 822 ☎ 22 259 99

– *Direction Générale de l'Environnement :*

Madame RABENJAMBALASON Tantelimaminiaina, Chef de Service, DGE/USIEC, Ampandrianomby, Porte E 7

**13. Vice Primature Chargée des Programmes Economiques, des Transports, des Travaux Publics et de l'Aménagement du Territoire :**

Monsieur RANDRIAMANANORO Germain, Porte 229, ☎ 22 238 84 e-mail : [germain@mttpat.gov.mg](mailto:germain@mttpat.gov.mg), VPM Anosy